

股票代碼：4999



鑫禾科技股份有限公司

103 年度年報

查詢本年報網址：<http://mops.twse.com.tw>

<http://www.sinher.com.tw>

中華民國一〇四年五月三十一日刊印

(一)本公司發言人

姓名：黃銘鋒
職稱：特助
電話：(02)2692-6960
e-mail：jonah.huang@sinher.com.tw

代理發言人

姓名：陳貞蓉
職稱：財務部經理
電話：(02)2692-6960
e-mail：grace.chen@sinher.com.tw

(二)總公司、分公司、工廠之住址與電話：

1. 總公司及工廠：

總公司

地址：新北市汐止區康寧街169巷29-1號10樓-1
電話：(02)2692-6960

工廠

地址：新北市汐止區康寧街169巷29號4樓
電話：(02)2692-6960

地址：新北市汐止區康寧街169巷27-1號1樓
電話：(02)2692-6960

地址：新北市汐止區康寧街169巷25-1地下2樓及
27-1號地下3樓

電話：(02)2692-6370

地址：新北市汐止區南陽街180巷5號1、2樓

電話：(02)2692-7970

2. 分公司：無

(三)辦理股票過戶機構之名稱、地址、網址及電話：

名稱：兆豐證券股份有限公司股務代理部
地址：台北市忠孝東路二段95號1樓
網址：<http://www.emega.com.tw>
電話：(02)3393-0898

(四)最近年度財務報告簽證會計師姓名、事務所名稱、地址、網址及電話：

簽證會計師：郭冠纓、羅瑞蘭
事務所名稱：安侯建業聯合會計師事務所
地址：台北市信義路五段7號68樓
網址：<http://www.kpmg.com.tw>
電話：(02)8101-6666

(五)海外有價證券掛牌買賣之交易場所名稱及查詢該海外有價證券資訊方式：無

(六)公司網址：<http://www.sinher.com.tw>

目 錄

壹、致股東報告書	
一、0三年度營業計劃實施成果	1
貳、公司簡介	
一、設立日期	2
二、公司沿革	2
參、公司治理	
一、公司組織	3
二、董事、監察人、總經理、副總經理、協理、各部門及分支機構主管資料	5
三、公司治理運作情形	13
四、會計師公費資訊	26
五、更換會計師資訊	27
六、公司之董事長、總經理、負責財務或會計事務之經理人，最近一年內曾任職於簽證會計師所屬事務所或其關係企業情形	27
七、最近年度及截至年報刊印日止，董事、監察人、經理人及持股比例超過百分之十之股東股權移轉及股權質押變動情形	27
八、持股比例占前十大股東間互為財務會計準則公報第六號關係人關係之資訊	29
九、公司、公司之董事、監察人、經理人及公司直接或間接控制之事業對同一轉投資事業之持股數，並合併計算綜合持股比例	30
肆、募資情形	
一、資本及股本	31
二、公司債辦理情形	35
三、特別股辦理情形	35
四、海外存託憑證辦理情形	35
五、員工認股權憑證辦理情形	35
六、併購或受讓他公司股份發行新股辦理情形	35
七、資金運用計劃執行情形	35
伍、營運概況	
一、業務內容	36
二、市場及產銷概況	39
三、最近二年度及截至年報刊印日止從業員工資料	47
四、環保支出資訊	48
五、勞資關係	48
六、重要契約	49
陸、財務概況	
一、重要財務資訊之揭露	50
二、最近五年度財務分析	59
三、監察人審查報告書	64
四、最近年度經會計師查核簽證之合併財務報告	64

五、最近年度經會計師查核簽證之個體財務報告-----	64
六、公司及其關係企業最近年度及截至年報刊印日止有無發生財務週轉困難情事--	64
柒、財務狀況及經營結果之檢討分析與風險事項	
一、財務狀況檢討與分析-----	65
二、經營結果檢討與分析-----	66
三、現金流量檢討與分析-----	67
四、重大資本對財務業務之影響-----	68
五、最近年度轉投資政策、其獲利或虧損之主要原因、改善計畫及未來一年 投資計畫-----	68
六、風險事項之分析評估-----	68
七、其他重要事項-----	70
捌、特別記載事項	
一、關係企業相關資料-----	71
二、私募有價證券辦理情形-----	74
三、最近年度及截至年報刊印日止子公司持有或處分本公司股票情形-----	74
四、其他必要補充說明事項-----	74
五、最近年度及截至年報刊印日止對股東權益或證券價格有重大影響之事項 -----	74

壹、致股東報告書

鑫禾科技股份有限公司

一〇三年度營業報告書

首先謹代表鑫禾科技經營團隊感謝各位股東對公司的支持與關心。回顧近兩年來，全球電腦產業的迅速變化，一〇三年全球的筆記型電腦出貨量與一〇二年比較雖未成長，但公司團隊面對各式新型、變型的筆電結構變化，仍能開發出各式樞紐結構的產品來滿足客戶需求，使公司在一〇三年度的合併營收及獲利，均呈成長的成績。

在此謹向各位股東報告鑫禾科技一〇三年度的營業成果及一〇四年度的營運展望。

(一) 營業收支與獲利能力報告

一〇三年度合併營收為 24 億，較一〇二年 21 億增加 14%，稅後淨利為 5 億零 1 佰萬元，較一〇二年 3 億 9 仟 4 佰萬元增加 27%，另一〇三年度合併毛利率為 37%，淨利率為 21%，稅後基本每股盈餘為新台幣 6.74 元。

(二) 研究發展能力報告

本公司一直致力於筆記型電腦、AIO 一體機與各種型式結構之樞紐元件，客戶包括國內外各大品牌與系統組裝廠。本公司除了持續鞏固核心業務，不斷精益求精，積極開發各種 2 合 1 形式的筆電樞紐，包含了多段式扭力 Hinge、變形式 Hinge、360 度翻轉 Hinge 及框架式模組 Hinge，各種特殊型式樞紐結合高度創新技術與未來市場需求，滿足不同領域客戶所需產品，創造更高收益與營收成績。

(三) 重要產銷政策

在製造佈局上，重慶子公司之設立以就近服務客戶為目的，在一〇三年度已擴充組裝產線來因應客戶之需求。華東地區的客户，仍由昆山子公司來服務，同時維持零件的生產及供應重慶子公司之需。

在製程的垂直整合上，公司樞紐產品的重要零件—軸心，係由台灣鑫禾生產，再交由大陸子公司組裝為成品，近幾年來因為公司業績的成長，軸心零件自製供應比率僅在 50% 左右；公司已在一〇四年第一季，增購 CNC 車床機台，期能提高軸心零件的自製比率。另外，往年 MIM 零件均係外購，在評估公司目前之需求量已達一定水準，且為加強製程的垂直整合，公司已積極評估、規劃，預計在一〇四年 4Q 開始投入 MIM 的生產製程。

(四) 營運目標與展望

展望一〇四年全球筆記型電腦市場，在商用與特殊用途 Tablet 及大尺寸手機將替代一部分 NB 需求，全球 NB 出貨預估將難有成長幅度，因應全球市場趨勢，本公司將以下為目標：

1. 開拓多元產品線，以降低 NB 市場衰退所造成影響
2. 開發特殊型式產品，以創造更高收益
3. 提升生產良率與製程優化，以穩定市場競爭力
4. 提供多方面客戶產業服務，創造新契機

在此，深深感謝股東的支持，本公司將秉持實實在在的經營理念，持續創造出更高績效盈收，努力使企業組織持續壯大，感謝各股東長期以來的支持與愛護。

董事長：



經理人：



會計主管：



貳、公司簡介

一、設立日期：中華民國91年1月18日

二、公司沿革

時 間	重 要 紀 事
91/1	公司核准設立，設立實收資本額為新台幣壹仟萬元。
93/1	取得 ISO9001 認證。
96/8	現金增資至新台幣貳仟參佰萬元。
96/9	現金增資至新台幣壹億元。
96/10	現金增資至新台幣貳億元。
97/1	經投審會核准經第三地投資昆山萬禾精密電子有限公司。
97/11	盈餘暨員工紅利轉增資至新台幣貳億壹仟零陸拾捌萬元整。
98/12	員工認股權轉增資、盈餘暨員工紅利轉增資至新台幣貳億參仟參佰柒拾捌萬捌仟元整。
99/4	盈餘暨員工紅利轉增資至新台幣貳億捌仟肆佰零貳萬伍仟陸佰元整。
99/8	員工認股權轉增資至新台幣貳億玖仟零貳萬伍仟陸佰元整。
99/11	現金增資至新台幣參億陸佰零貳萬伍仟陸佰元整。
99/12	經行政院金融監督管理委員會核准公開發行。
100/2	經投審會核准經第三地投資重慶雙禾科技有限公司。
100/5	經財團法人中華民國證券櫃檯買賣中心核准興櫃。
100/9	盈餘暨員工紅利轉增資至新台幣參億陸仟玖佰伍拾萬零柒佰貳拾元整。
101/9	盈餘、資本公積暨員工紅利轉增資至新台幣陸億壹仟壹佰伍拾壹萬陸仟壹佰捌拾元整。
102/2	經台灣證券交易所核准股票掛牌上市買賣。
102/6	股票初次上市現金增資至新台幣陸億柒仟陸佰伍拾貳萬元。
102/9	盈餘增資至新台幣柒億肆仟肆佰壹拾柒萬貳仟元整。

參、公司治理

一、公司組織

(一)組織結構

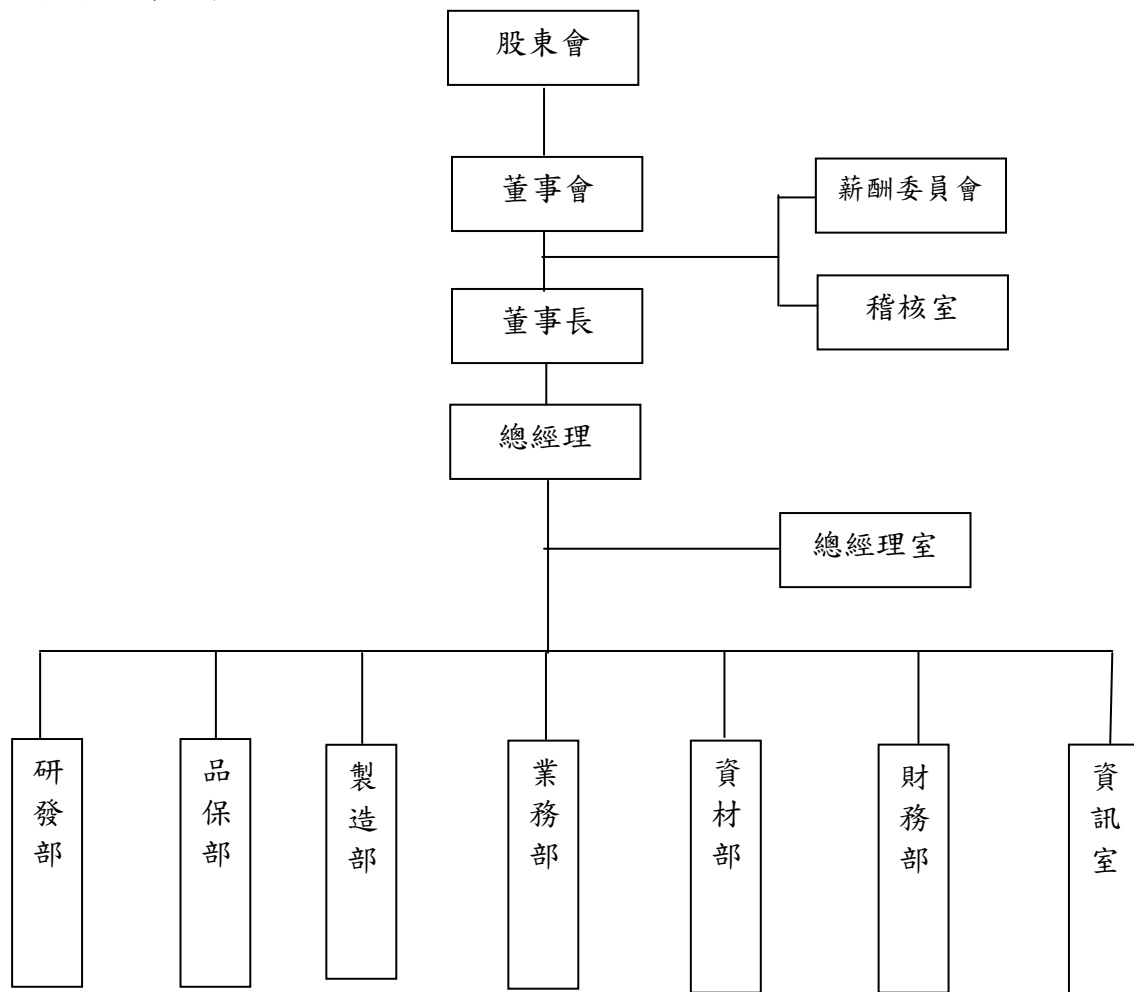

(二)主要部門所營業務

部 門	主 要 業 務 及 職 掌
薪酬委員會	訂定並定期檢討董事、監察人及經理人績效評估與薪資報酬之政策、制度、標準與結構 定期評估並訂定董事、監察人及經理人之薪資報酬 不定期檢討本組織規程並提出修正建議
稽核室	營業活動、作業流程例行稽核及內部控制制度執行與改善，並提供管理階層相關分析與報告。
總經理室	經營策略、事業計劃之編成、營業目標、方針之擬定與經營績效之管理
資訊室	網路系統架構及維護、軟體系統導入、電子表單及網頁設計及維護。
財務部	財務及稅務會計報表製作、分析與管理，出納、資金運用規劃及成本分析控制及相關股務作業，人事管理、薪工福利之規劃與執行，人力資源規劃，人才培育制度之建立與執行，公司各類契約、文件之審核與檔案管理，訴訟與非訴訟案件處理，總務庶務之維護及規劃組織發展。
資材部	配合採購策略調整原物料採購量、價、交期之議定。 供應商管理。 物料規劃及存貨庫存管理。
業務部	市場評估與報告、銷售之規劃與執行、訂單報價與處理、業務開發及客戶關係維護與客訴處理。
製造部	生產製造計劃之排程、交期管理事項，廠內設備、機械保全及器具管理，改善與提昇製造技術與生產效率推進。
品保部	品質系統之建立及品質管理計劃推展。 產品品質及安全相關之檢測及安全規格認證相關業務管理。
研發部	核心技術之發展規劃導入至產品化設計。 專利權之申請及管理。

二、董事、監察人、總經理、副總經理、協理、各部門及分支機構主管資料

(一)董事及監察人：

1. 姓名、經(學)歷、持有股份及性質：

104年4月19日

職稱	國籍或註冊地	姓名	選日	任期	初選日	次任期	選任時持有股份		現在持有股份		配偶、未成年子女現在持有股份		利用他人名義持有股份		主要經(學)歷	目前兼任本公司及其他公司之職務	具配偶或二親等以內關係之其他主管、董事或監察人		
							股數	持股比例	股數	持股比例	股數	持股比例	股數	持股比例			股數	持股比例	職稱
董事長	中華民國	蘇丁鴻	101/6/25	3年	90/12/31		3,850,876	11.42%	7,486,359 (註)	10.06%	0	0	0	0	北港農工 大禾產品模型技術有限公司董事長	本公司總經理 大禾產品模型技術有限公司董事長 昆山萬禾精密電子有限公司法人代表人、執行董事 重慶雙禾科技有限公司法人代表人、執行董事 Million On International Co.,Ltd. 法人代表人 Profit Earn International Co.,Ltd. 法人代表人 Great Info International Co.,Ltd. 法人代表人 Sinher (HK) Limited 法人代表人 Cingher(HK) Limited 法人代表人 Top Trading group LTD. 法人代表人	無	無	無
董事	中華民國	黃金洞	101/6/25	3年	98/6/30		2,222,661	6.02%	3,576,029 (註)	4.81%	1,169,884	1.57%	0	0	台北工專 鴻海精密工業研發副理	本公司副總經理 昆山萬禾精密電子有限公司副總經理	無	無	無
董事	中華民國	可成科技- 巫俊毅	101/6/25	3年	99/3/15		10,092,903	27.31%	10,869,917	14.61%	0	0	0	0	美國密西根州大企 研所 中華映管(股)公司 財務副總兼財會主 管	可成科技(股)副總經理 工承精密股份有限公司監察人(代表人) 悅康健康管理顧問科技(股)公司監察人 (代表人) 巢湖雲海鎂業有限公司董事(代表人)	無	無	無
董事	中華民國	可成科技- 簡文鍵	101/6/25	3年	99/3/15		10,092,903	27.31%	10,869,917	14.61%	0	0	0	0	復旦大學 EMBA 戴爾電腦台灣研發 中心協理	可成科技(股)副總經理	無	無	無

註：包含保留運用決定權信託股份

職稱	國籍或註冊地	姓名	選日	任期	初選日	選任時持有股份		現在持有股份		配偶、未成年子女現在持有股份		利用他人名義持有股份		主要經(學)歷	目前兼任本公司及其他公司之職務	具配偶或二親等以內關係之其他主管、董事或監察人		
						股數	持股比例	股數	持股比例	股數	持股比例	股數	持股比例			職稱	姓名	關係
獨立董事	中華民國	王致怡	101/6/25	3年	100/6/30	0	0	0	0	0	0	0	0	University of Leeds, U.K. Business School 博士 光華投資公司-財務部專案經理 清雲技術學院-財務金融系助理教授	國立臺北商業大學財務金融系助理教授	無	無	無
獨立董事	中華民國	林東山	101/6/25	3年	100/6/30	0	0	0	0	0	0	0	0	台中商專會計科 東山國際股份有限公司董事長	鎂音國際股份有限公司總經理	無	無	無
獨立董事	中華民國	江岳軒	101/6/25	3年	100/6/30	0	0	0	0	0	0	0	0	逢甲大學電子工程系 倍微科技-應用工程師 百慕達商艾迪特科技-應用工程經理	英冠達科技(股)公司技術副理	無	無	無
監察人	中華民國	鄭和彬	101/6/25	3年	99/3/15	1,729,728	4.68%	2,548,456	3.42%	0	0	0	0	台北科技大學 EMBA 朋德企業有限公司總經理	朋德企業有限公司總經理 貝爾聲學科技(股)公司總經理	無	無	無
監察人	中華民國	蘇三祿	101/6/25	3年	98/6/30	709,200	1.92%	1,432,398	1.92%	0	0	0	0	龍華科技大學化工系	大禾產品模型技術有限公司總經理	無	無	無
監察人	中華民國	蒲聲鳴	101/6/25	3年	101/6/25	0	0	0	0	0	0	0	0	清華大學科技管理學院EMBA 大潤發流通事業(股)	台灣樂菲(股)公司總經理	無	無	無

註1：包含保留運用決定權信託股份

2. 法人股東之主要股東

法人股東名稱	主要股東名稱	持股比例(%)
可成科技股份有限公司	凱怡投資股份有限公司	4.18%
	佳偉投資股份有限公司	3.34%
	新制勞工退休基金	3.16%
	舊制勞工退休基金	2.42%
	林珍玫	2.39%
	郭素美	1.99%
	大通託管沙烏地阿拉伯中央銀行投資專戶	1.99%
	花旗(台灣)受託保管新加坡政府投資專戶	1.83%
	渣打託管梵加德新興市場股票指標基金專戶	1.72%
	國泰人壽保險股份有限公司	1.70%

3. 主要股東為法人者其主要股東：

法人股東名稱	法人股東中主要股東
凱怡投資股份有限公司	洪水樹(20%)、林珍玫(20%)、洪怡婷(15%)、洪瑋柔(15%)、洪偉修(15%)、洪仲凱(15%)
佳偉投資股份有限公司	洪天賜(20%)、郭素美(20%)、洪佳琪(20%)、洪偉達(20%)、洪淑敏(20%)

4. 董事及監察人資料：

姓名	條件	是否具有五年以上工作經驗 及下列專業資格			符合獨立性情形(註)										兼任 其他 公發 公獨 董家 數	
		商務、法務、 財務、會計或 公司業務所須 相關科系之公 私立大專院校 講師以上	法官、檢察官、律 師、會計師或其他與 公司業務所需之國 家考試及格領有證 書之專門職業及技 術人員	商務、法務、 財務、會計或 公司業務所須 之工作經驗	1	2	3	4	5	6	7	8	9	10		
		蘇丁鴻		V					V	V	V	V	V	V		V
黃金洞		V					V	V	V	V	V	V	V	V	V	0
可成科技- 巫俊毅		V		V	V	V	V	V	V	V	V	V	V	V	V	0
可成科技- 簡文鍵		V		V	V	V	V	V	V	V	V	V	V	V	V	0
王致怡	V	V		V	V	V	V	V	V	V	V	V	V	V	V	0
林東山		V		V	V	V	V	V	V	V	V	V	V	V	V	0
江岳軒		V		V	V	V	V	V	V	V	V	V	V	V	V	0
鄭和彬		V		V	V		V	V	V	V	V	V	V	V	V	0
蘇三祿		V		V	V		V	V	V	V	V	V	V	V	V	0
蒲聲鳴		V		V	V	V	V	V	V	V	V	V	V	V	V	0

註：各董事、監察人於選任前二年及任職期間符合下述各條件者，請於各條件代號下方空格中打“√”。

- 非為公司或其關係企業之受僱人。
- 非公司或其關係企業之董事、監察人(但如為公司或其母公司、公司直接及間接持有表決權之股份超過百分之五十之子公司之獨立董事者，不在此限)。
- 非本人及其配偶、未成年子女或以他人名義持有公司已發行股份總額百分之一以上或持股前十名之自然人股東。
- 非前三款所列人員之配偶、二親等以內親屬或五親等以內直系血親親屬。
- 非直接持有公司已發行股份總額百分之五以上法人股東之董事、監察人或受僱人，或持股前五名法人股東之董事、監察人或受僱人。
- 非與公司有財務或業務往來之特定公司或機構之董事(理事)、監察人(監事)、經理人或持股百分之五以上股東。
- 非為公司或關係企業提供商務、法務、財務、會計等服務或諮詢之專業人士、獨資、合夥、公司或機構之企業主、合夥人、董事(理事)、監察人(監事)、經理人及其配偶。
- 未與其他董事間具有配偶或二親等以內之親屬關係。
- 未有公司法第30條各款情事之一。
- 未有公司法第27條規定以政府、法人或其代表人當選。

(二)總經理、副總經理、協理及各部門及分支機構主管：

104年4月19日

職稱	國籍	姓名	就任日期	持有股份		配偶、未成年子女持有股份		利用他人名義持有股份		主要經(學)歷	目前兼任其他公司之職務	具配偶或二親等以內關係之			經理人取得員工認股權憑證情形(股)
				股數	持股比率	股數	持股比率	股數	持股比率			職稱	姓名	關係	
總經理	中華民國	蘇丁鴻	91/01/18	7,486,359 (註)	10.06%	0	0	0	0	北港農工 大禾產品模型技術有限公司 董事長	本公司董事長 大禾產品模型技術有限公司 董事長 昆山萬禾精密電子有限公司 法人代表人、執行董事 重慶雙禾科技有限公司 法人代表人、執行董事 Million On International Co.,Ltd. 法人代表人 PProfit Earn International Co., LLtd. 法人代表人 Great Info International Co.,Ltd. 法人代表人 Sinher (HK) Limited 法人代 表人 Cingher(HK) Limited 法人代表人 Top Trading group LTD. 法 人代表人	無	無	無	無
副總經理	中華民國	江永璋	91/01/18	869,007	1.17%	754,676	1.01%	0	0	雲林工專機械材料科 寶島光學科技(股)研發經理	昆山萬禾精密電子有限公司 副總經理 重慶雙禾科技有限公司副總 經理	無	無	無	
副總經理	中華民國	黃金洞	96/07/23	3,576,029 (註)	4.81%	1,169,884	1.57%	0	0	台北工專 鴻海精密工業 研發副理	本公司董事 昆山萬禾精密電子有限公司 副總經理	無	無	無	
副總經理	中華民國	林建良	94/10/01	1,047,229	1.41%	24,330	0.03%	0	0	三重工專會計科 朋德企業 業務部協理	無	無	無	無	
副總經理	中華民國	蔣勝文	95/10/09	39,487	0.05%	0	0	0	0	中山大學電子機修 三匠科技蘇州廠 廠長	無	無	無	無	
協理	中華民國	張振嘉	100/5/21	330,009	0.44%	0	0	0	0	中華工專機械科 朋德企業 業部經理	無	無	無	無	
財務經理	中華民國	陳貞蓉	96/07/01	170,161	0.23%	0	0	0	0	淡江大學會計系 林發科技財務部經理	無	無	無	無	
稽核室經理	中華民國	葉慶祥	104/3/20	0	0%	0	0	0	0	Southern New Hampshire University, Manchester, NH UAS 亞太電信資深稽核	無	無	無	無	

註：包含保留運用決定權信託股份

(三)董事、監察人、總經理及副總經理之酬金：

1. 董事之酬金

單位：新台幣仟元

職稱	姓名	董事酬金								A、B、C及D 等四項總額占 稅後純益之比例		兼任員工領取相關酬金								A、B、C、D、E、F 及G等七項總額占 稅後純益之比例	有無領 取來自 子公司 以外轉 投資事 業酬金						
		報酬(A)		退職退休金(B)		盈餘分配之酬勞 (C)		業務執行費用 (D)		薪資、獎金及特支 費等(E)	退職退休金(F)		盈餘分配員工紅利(G)				員工認股權憑證 得認購股數(H)										
		本公司	合併報 表內所 有公司	本公司	合併報 表內所 有公司	本公司	合併報 表內所 有公司	本公司	合併報 表內所 有公司		本公司	合併報 表內所 有公司	本公司		合併報表內所有公司		本公司	合併報 表內所 有公司	本公司			合併報 表內所 有公司					
												現金紅 利金額	股票紅 利金額	現金紅利 金額	股票紅 利金額												
董事長	蘇丁鴻																										
董事	黃金洞																										
董事	可成科技- 巫俊毅																										
董事	可成科技- 簡文鍵	1,440	1,440	0	0	2,733	2,733	33	33	0.84%	0.84%	5,317	7,410	91	91	3,650	0	3,650	0	0	0	2.64%	3.06%	0			
獨立董事	王致怡																										
獨立董事	林東山																										
獨立董事	江岳軒																										

酬金級距表

給付本公司各個董事酬金級距	董事姓名			
	前四項酬金總額(A+B+C+D)		前七項酬金總額(A+B+C+D+E+F+G)	
	本公司	合併報表內所有公司	本公司	合併報表內所有公司
低於 2,000,000 元	蘇丁鴻、黃金洞、 巫俊毅(可成科技代表)、簡文鍵 (可成科技代表)	丁鴻、黃金洞、 巫俊毅(可成科技代表)、簡文鍵 (可成科技代表)	巫俊毅(可成科技代表)、簡文鍵 (可成科技代表)、王致怡、林 東山、江岳軒	巫俊毅(可成科技代表)、簡文鍵 (可成科技代表)、王致怡、林 東山、江岳軒
2,000,000 元(含)~5,000,000 元(不含)	-	-	黃金洞	黃金洞
5,000,000 元(含)~10,000,000 元(不含)	-	-	蘇丁鴻	蘇丁鴻
10,000,000 元(含)~15,000,000 元(不含)	-	-	-	-
15,000,000 元(含)~30,000,000 元(不含)	-	-	-	-
30,000,000 元(含)~50,000,000 元(不含)	-	-	-	-
50,000,000 元(含)~100,000,000 元(不含)	-	-	-	-
100,000,000 元以上	-	-	-	-
總計	7	7	7	7

2. 監察人之酬金

職稱	姓名	監察人酬金						A、B及C等三項總額 占稅後純益之比例		有無領取來自子公司以 外轉投資事業酬金
		報酬(A)		盈餘分配之酬勞(B)		業務執行 費用(C)		本公司	合併報表內 所有公司	
		本公司	合併報表內 所有公司	本公司	合併報表內 所有公司	本公司	合併報表內 所有公司			
監察人	蘇三祿	360	360	1,093	1,093	26	26	0.29%	0.29%	0
監察人	鄭和彬									
監察人	蒲聲鳴									

酬金級距表

給付本公司各個監察人酬金級距	監察人姓名	
	前三項酬金總額(A+B+C)	
	本公司	合併報表內所有公司 D
低於 2,000,000 元	蘇三祿、鄭和彬、蒲聲鳴	蘇三祿、鄭和彬、蒲聲鳴
2,000,000 元 (含) ~ 5,000,000 元 (不含)	-	-
5,000,000 元 (含) ~ 10,000,000 元 (不含)	-	-
10,000,000 元 (含) ~ 15,000,000 元 (不含)	-	-
15,000,000 元 (含) ~ 30,000,000 元 (不含)	-	-
30,000,000 元 (含) ~ 50,000,000 元 (不含)	-	-
50,000,000 元 (含) ~ 100,000,000 元 (不含)	-	-
100,000,000 元以上	-	-
總計	3	3

3. 總經理及副總經理之酬金

單位：仟元，仟股

職稱	姓名	薪資(A)		退職退休金(B)		獎金及特支費等等(C)		盈餘分配之員工紅利金額(D)				A、B、C及D等四項總額占稅後純益之比例(%)		取得員工認股權憑證數額		有無領取來自子公司以外轉投資事業酬金
		本公司	合併報表內所有公司	本公司	合併報表內所有公司	本公司	合併報表內所有公司	本公司		合併報表內所有公司		本公司	合併報表內所有公司	本公司	合併報表內所有公司	
								現金紅利金額	股票紅利金額	現金紅利金額	股票紅利金額					
總經理	蘇丁鴻	7,831	9,904	386	386	2,503	4,320	6,816	0	6,816	0	3.49%	4.27%	0	0	0
副總	江永璋															
副總	黃金洞															
副總	林建良															
副總	蔣勝文															

酬金級距表

給付本公司各個總經理及副總經理酬金級距	總經理及副總經理姓名	
	本公司	合併報表內所有公司
低於 2,000,000 元	蔣勝文	-
2,000,000 元(含)~5,000,000 元(不含)	江永璋、黃金洞、林建良	江永璋、黃金洞、林建良、蔣勝文
5,000,000 元(含)~10,000,000 元(不含)	蘇丁鴻	蘇丁鴻
10,000,000 元(含)~15,000,000 元(不含)	-	-
15,000,000 元(含)~30,000,000 元(不含)	-	-
30,000,000 元(含)~50,000,000 元(不含)	-	-
50,000,000 元(含)~100,000,000 元(不含)	-	-
100,000,000 元以上	-	-
總計	5	5

4. 配發員工紅利之經理人姓名及配發情形

104年4月27日；單位：新台幣仟元

	職稱	姓名	股票紅利金額	現金紅利金額	總計(註)	總額占稅後純益之比例(%)
經理人	總經理	蘇丁鴻	-	9,360	9,360	1.87%
	副總	江永璋				
	副總	黃金洞				
	副總	林建良				
	副總	蔣勝文				
	協理	張振嘉				
	經理	陳貞蓉				
	經理	葉慶祥				

註：經104年4月27日董事會通過在案，但股東會尚未決議通過，此為暫估數

5. 分別比較說明本公司及合併報表所有公司於最近兩年度支付本公司董事、監察人、總經理及副總經理酬金總額占稅後純益比例之分析並說明給付酬金之政策、標準與組合、訂定酬金之程序、與經營績效及未來風險之關聯性。

(1) 本公司及合併報表所有公司於最近兩年度支付本公司董事、監察人、總經理及副總經理酬金總額占稅後純益比例

年度		102年度		103年度(註)	
		本公司	合併報表內所有公司	本公司	合併報表內所有公司
身份	本公司及合併報表支付本公司董事、監察人、總經理及副總經理酬金總額占稅後純益比例			本公司及合併報表支付本公司董事、監察人、總經理及副總經理酬金總額占稅後純益比例	
	董事、監察人、總經理及副總經理	5.85%	6.33%	4.63%	5.40%

註：員工分紅及董監酬勞經104年4月27日董事會通過在案，但股東會尚未決議通過，此為暫估數

(2) 本公司董事、監察人酬勞，係依據章程規定之盈餘分派比例內辦理，並經股東會決議通過始分派。董事、監察人報酬部份，102年度依盈餘分配案支付；103年度董監酬勞經104年4月27日董事會通過在案，但股東會尚未決議通過。至於總經理及副總經理酬金包含薪資及員工紅利，其中薪資係依據所擔任職務內容及參考同業水準給付，員工紅利則依據公司章程規定辦理。

三、公司治理運作情形

(一)董事會運作情形

最近一年度董事會開會 7 次，董事監察人出(列)席情形如下：

職稱	姓名	實際出(列)席次數	委託出席次數	實際出(列)席率%	備註
董事長	蘇丁鴻	7	0	100%	選任日期 101/6/25
董事	黃金洞	6	1	85.71%	選任日期 101/6/25
董事	可成科技- 巫俊毅	3	4	42.86%	選任日期 101/6/25
董事	可成科技- 簡文鍵	0	3	0%	選任日期 101/6/25
獨立董事	王致怡	7	0	100%	選任日期 101/6/25
獨立董事	江岳軒	5	2	71.43%	選任日期 101/6/25
獨立董事	林東山	7	0	100%	選任日期 101/6/25

其他應記載事項：

- (1)證交法第 14 條之 3 所列事項暨其他經獨立董事反對或保留意見且有紀錄或書面聲明之董事會議決事項，應敘明董事會日期、期別、議案內容、所有獨立董事意見及公司對獨立董事意見之處理：無。
- (2)董事對利害關係人議案回避之執行情形，應敘明董事姓名、議案內容、應利益回避原因以及參與表決情形：無。
- (3)當年度及最近年度加強董事會職能之目標（例如設立審計委員會、提昇資訊透明度等）與執行情形評估：本公司已訂定「董事、監察人暨經理人道德行為辦法」可強化董事會職能及提昇資訊透明度。

(二)審計委員會運作情形資訊：本公司無設置審計委員會，故不適用。

(三)監察人參與董事會運作情形資訊

最近年度董事會開會 7 次，列席情形如下：

職稱	姓名	實際出(列)席次數	實際出(列)席率%	備註
監察人	鄭和彬	4	57.14%	選任日期 101/6/25
監察人	蘇三祿	6	85.71%	選任日期 101/6/25
監察人	蒲聲鳴	7	100%	選任日期 101/6/25

其他應記載事項：

(1)監察人之組成及職責

1. 監察人與公司員工及股東之溝通情形：監察人依其權責可隨時與公司員工股東及其利害關係人聯絡，目前溝通管道順暢。

2. 監察人與內部稽核主管及會計師之溝通情形：

A. 稽核主管於稽核項目完成後定期向監察人提報稽核報告，監察人並無反對意見。

B. 稽核主管於每季於董事會提出稽核報告，監察人並無反對意見。

(2)監察人列席董事會如有陳述意見，應敘明董事會日期、期別、議案內容、董事會決議結果以及公司對監察人陳述意見之處理：無。

(四)公司治理運作情形及其與上市上櫃公司治理實務守則差異情形及原因：

評估項目	運作情形			與上市上櫃公司治理實務守則差異情形及原因
	是	否	摘要說明	
一、公司是否依據「上市上櫃公司治理實務守則」訂定並揭露公司治理實務守則？	V		公司依據「上市上櫃公司治理實務守則」訂定公司治理實務守則並揭露於公司網站及公開資訊觀測站供投資人審閱	無重大差異
二、公司股權結構及股東權益				
(一) 公司是否訂定內部作業程序處理股東建議、疑義、糾紛及訴訟事宜，並依程序實施？	V		公司設有專人受理股東建議、疑義及糾紛事項，妥善維護投資人關係。	無重大差異
(二) 公司是否掌握實際控制公司之主要股東及主要股東之最終控制者名單？	V		公司有專人處理股務及委由兆豐股務代理機構，定期掌握公司主要股東情形，並每月將該資訊於主管機關指定之資訊申報網站公開揭露。	無重大差異
(三) 公司是否建立、執行與關係企業間之風險控管及防火牆機制？	V		公司制定「對子公司監理作業辦法」，由專人專責關係企業之注意事項。	無重大差異
(四) 公司是否訂定內部規範，禁止公司內部人利用市場上未公開資訊買賣有價證券？	V		公司訂有道德行為準則及誠信經營守則，並揭露於公司網站。	無重大差異
三、董事會之組成及職責				
(一) 董事會是否就成員組成擬訂多元化方針及落實執行？	V		本公司之公司治理實務守則訂定董事成員為多元化方針，本公司董事具有營運判斷、經營管理、會計財務分析及產業能力等專業能力。	無重大差異
(二) 公司除依法設置薪資報酬委員會及審計委員會外，是否自願設置其他各類功能性委員會？	V		本公司除設置薪酬委員會外並未設置其他功能性委員會。	無重大差異
(三) 公司是否訂定董事會績效評估辦法及其評估方式，每年並定期進行績效評估？	V		本公司薪酬委員會每年下半年評估前一年度各董事參與公司營運之程度之績效。	無重大差異
(四) 公司是否定期評估簽證會計師獨立性？	V		本公司每年定期評估會計師之獨立性並於	無重大差異

評估項目	運作情形			與上市上櫃公司治理實務守則差異情形及原因
	是	否	摘要說明	
			104/4/27經董事會事會審核通過。	
四、公司是否建立與利害關係人溝通管道，及於公司網站設置利害關係人專區，並妥適回應利害關係人所關切之重要企業社會責任議題？	V		本公司於網站設置利害關係人專區提供利害關係人申之申訴信箱，並有專人為與利害關係人聯繫溝通之窗口。	無重大差異
五、公司是否委任專業股務代辦機構辦理股東會事務？	V		本公司委由兆豐證券股務代理部辦理股東常會會相關事宜。	無重大差異
六、資訊公開 (一) 公司是否架設網站，揭露財務業務及公司治理資訊？ (二) 公司是否採行其他資訊揭露之方式（如架設英文網站、指定專人負責公司資訊之蒐集及揭露、落實發言人制度、法人說明會過程放置公司網站等）？	V V		本公司網站設有投資人園地，提供財務業務資訊，並於設有公司治理專區供投資人查詢。 本公司指定專人負責公司資訊之蒐集並揭露相關資訊，落實發言人制度。	無重大差異 無重大差異
七、公司是否有其他有助於瞭解公司治理運作情形之重要資訊（包括但不限於員工權益、僱員關懷、投資者關係、供應商關係、利害關係人之權利、董事及監察人進修之情形、風險管理政策及風險衡量標準之執行情形、客戶政策之執行情形、公司為董事及監察人購買責任保險之情形等）？	V		員工權益:公司制訂工作規章規範，保障勞資雙方權益，設有員工意見箱，供員工提供意見。 投資者關係:本公司對待平等所有股東，公司網站設有投資人園地供投資人查詢公司財務業務資訊。 利害關係人之權益:本公司網站設有利害關係人專區，提供利害關係人投訴平台，維護利害關係人權益。 董監事出席董事會情形:本公司董事會每年召開6次以上，董監事出席情形揭露於公開資訊觀測站。 董監投保責任險情形:本公司已為所有董監購買相關責任險。 董監進修情形:本公司安排董監每年進修，每位董	無重大差異

評估項目	運作情形			與上市上櫃公司治理實務守則差異情形及原因
	是	否	摘要說明	
			監進修情形揭露於公開資訊觀測站。詳細內容詳第九點。	
八、公司是否有公司治理自評報告或委託其他專業機構之公司治理評鑑報告？（若有，請敘明其董事會意見、自評或委外評鑑結果、主要缺失或建議事項及改善情形）	V		本公司參加主管機關第一屆公司治理評鑑及第十二屆訊揭露作業等項目進行評鑑，依據其評鑑結果作為公司治理改善之參考資訊。	無重大差異

九、本公司董事及監察人已適時參加各專業機構之相關進修課程：103年度進修情形如下。

姓名	職稱	就任日期	進修日期		主辦單位	課程名稱	進修時數
			起	迄			
林東山	獨立董事	101/06/25	103/10/29	103/10/29	證券暨期貨市場發展基金會	舞弊風險管理-從公司治理之觀點談起	3.0
王致怡	獨立董事	101/06/25	103/05/12	103/05/12		獨立董事運作實務	3.0
蒲聲鳴	監察人	101/06/25	103/11/25	103/11/25		如何發揮董事會所屬功能委員會之興利職能	3.0
鄭和彬	監察人	101/06/25	103/11/28	103/11/28		企業貪腐之發展趨勢與防治作為	3.0
簡文鍵	法人董事代表人	101/06/25	103/09/26	103/09/26		企業併購案研析-從公司治理之觀點談起	3.0
巫俊毅	法人董事代表人	101/06/25	103/09/26	103/09/26		企業併購案研析-從公司治理之觀點談起	3.0
蘇丁鴻	董事	101/06/25	103/12/10	103/12/10		企業如何做好社會責任與報告書實務	3.0
蘇三祿	監察人	101/06/25	103/05/02	103/05/02		董監事與綜所稅稅務分析	3.0
江岳軒	獨立董事	101/06/25	103/11/17	103/11/17		審計委員會之相關規範及運作實務	3.0
黃金洞	董事	101/06/25	103/11/24	103/11/24		董監事家族傳承規劃與實務案例解說	3.0

(五)薪酬委員會組成、職責及運作情形：

1. 薪酬委員會組成：

身分別	姓名	是否具有五年以上工作經驗 及下列專業資格			符合獨立性情形(註1)								兼任其他 公開發行 公司獨立 董事家 數	備註 (註2)
		商務、法務、財務、會計或公司業務所須相關科系之公私立大專院校講師以上	法官、檢察官、律師、會計師或其他與公司業務所需之國家考試及格領有證書之專門職業及技術人員	具有商務、法務、財務、會計或公司業務所需之工作經驗	1	2	3	4	5	6	7	8		
獨立董事	王致怡	V		V	V	V	V	V	V	V	V	V	0	不適用
獨立董事	林東山			V	V	V	V	V	V	V	V	V	0	不適用
獨立董事	江岳軒			V	V	V	V	V	V	V	V	V	0	不適用

註1：各成員於選任前二年及任職期間符合下述各條件者，於各條件代號下方空格中打“V”。

- (1) 非為公司或其關係企業之受僱人。
- (2) 非公司或其關係企業之董事、監察人。但如為公司或其母公司、公司直接及間接持有表決權之股份超過百分之五十之子公司之獨立董事者，不在此限。
- (3) 非本人及其配偶、未成年子女或以他人名義持有公司已發行股份總額百分之一以上或持股前十名之自然人股東。
- (4) 非前三款所列人員之配偶、二親等以內親屬或三親等以內直系血親。
- (5) 非直接持有公司已發行股份總額百分之五以上法人股東之董事、監察人或受僱人，或持股前五名法人股東之董事、監察人或受僱人。
- (6) 非與公司有財務或業務往來之特定公司或機構之董事（理事）、監察人（監事）、經理人或持股百分之五以上股東。
- (7) 非為公司或其關係企業提供商務、法務、財務、會計等服務或諮詢之專業人士、獨資、合夥、公司或機構之企業主、合夥人、董事（理事）、監察人（監事）、經理人及其配偶。
- (8) 未有公司法第30條各款情事之一。

註2：若成員身分別係為董事，請說明是否符合「股票上市或於證券商營業處所買賣公司薪資委員會設置及行使職權辦法」第6條第5項之規定。

2. 薪資報酬委員會運作情形資訊

(1) 本公司之薪資酬勞委員會委員計 3 人。

(2) 本屆委員會任期:101 年 6 月 25 日至 104 年 5 月 31 日，最近年度薪資報酬委員會開會委員資格及出席情形如下：

職稱	姓名	實際出(列)席次數	委託出席次數	實際出(列)席率%	備註
委員/召集人	林東山	4	0	100%	-
委員	王致怡	4	0	100%	-
委員	江岳軒	3	1	75%	-
<p>其他應記載事項：</p> <p>一、 董事會如不採納或修正薪資報酬委員會之建議，應敘明董事會日期、期別、議案內容、董事會決議結果以及公司對薪資報酬委員會意見之處理(如董事會通過之薪資報酬優於薪資報酬委員會之建議，應敘明其差異情形及原因)：無。</p> <p>二、 薪資報酬委員會之議決事項，如成員有反對或保留意見且有紀錄或書面聲明者，應敘明薪資報酬委員會日期、期別、議案內容、所有成員意見及對成員意見之處理：無。</p> <p>三、 薪酬委員會之組成及職責：</p> <p>(一) 本委員會成員均符合薪酬委員會職權辦法第五條規定之專業資格及工作經驗，且符合薪酬委員會職權辦法第六條規定之情事。</p> <p>(二) 職權：</p> <ol style="list-style-type: none"> 1、 訂定並定期檢討董事、監察人及經理人績效評估與薪資報酬之政策、制度、標準與結構。 2、 定期評估並訂定董事、監察人及經理人之薪資報酬。 3、 不定期檢討本組織規程並提出修正建議。 					

(六)履行社會責任情形：

評估項目	運作情形			與上市上櫃公司企業社會責任實務守則差異情形及原因
	是	否	摘要說明	
<p>一、落實公司治理</p> <p>(一) 公司是否訂定企業社會責任政策或制度，以及檢討實施成效？</p> <p>(二) 公司是否定期舉辦社會責任教育訓練？</p> <p>(三) 公司是否設置推動企業社會責任專(兼)職單位，並由董事會授權高階管理階層處理，及向董事會報告處理情形？</p> <p>(四) 公司是否訂定合理薪資報酬政策，並將員工績效考核制度與企業社會責任政策結合，及設立明確有效之獎勵與懲戒制度？</p>	V	V	<p>本公司尚未訂定企業社會責任政策，尚規劃中。</p> <p>本公司透過內部宣導、教育推廣職業安全衛生教育、企業社會責任管理等</p> <p>本公司由總經理室兼職並策劃推動企業社會責任。</p> <p>本公司遵守相關勞動法規，員工任免、薪酬均依照本公司內控管理辦法，以保護員工基本權益。</p>	<p>無重大差異</p> <p>無重大差異</p> <p>目前由總經理室兼職推動企業社會責任彙報總經理，未來評估向董事會報告處理情形。</p> <p>無重大差異</p>
<p>二、發展永續環境</p> <p>(一) 公司是否致力於提升各項資源之利用效率，並使用對環境負荷衝擊低之再生物料？</p> <p>(二) 公司是否依其產業特性建立合適之環境管理制度？</p> <p>(三) 公司是否注意氣候變遷對營運活動之影響，並執行溫室氣體盤查、制定公司節能減碳及溫室氣體減量策略？</p>	V	V	<p>本公司產品均遵守綠色環保RoHS規定。</p> <p>本公司之產品均遵守綠色產品之管理政策，持續研發並製造環保產品。</p> <p>本公司注重氣候變遷，提倡減碳，廠區及辦公室之空調溫度會依季節不同予以調整。</p>	<p>無重大差異</p> <p>無重大差異</p> <p>無重大差異</p>
<p>三、維護社會公益</p> <p>(一) 公司是否依照相關法規及國際人權公約，制定相關之管理政策與程序？</p> <p>(二) 公司是否建置員工申訴機制及管道，並妥適處理？</p>	V	V	<p>本公司透過內部管理制度及工作規章，遵守勞動基準規範，注意職安及衛生問題。</p> <p>本公司設有員工意見箱，公司網頁亦有信箱供員工反應意見，並有專人追蹤了解，妥善處理。</p>	<p>無重大差異</p> <p>無重大差異</p>

評估項目	運作情形			與上市上櫃公司企業社會責任實務守則差異情形及原因
	是	否	摘要說明	
(三) 公司是否提供員工安全與健康之工作環境，並對員工定期實施安全與健康教育？	V		本公司定期進行員工健康檢查及特殊健康檢查項目(噪音)。	無重大差異
(四) 公司是否建立員工定期溝通之機制，並以合理方式通知對員工可能造成重大影響之營運變動？	V		本公司人事部門會定期關心同事工作狀況及建立溝通窗口並於公司網頁設有員工投訴管道。	無重大差異
(五) 公司是否為員工建立有效之職涯能力發展培訓計畫？	V		本公司依據各執掌的工作提供專業之教育訓練，安排內部或外部之訓練課程，提升員工職能。	無重大差異
(六) 公司是否就研發、採購、生產、作業及服務流程等制定相關保護消費者權益政策及申訴程序？	V		本公司透過客戶抱怨管理作業了解追蹤客訴問題，並設有專人及電子郵件信箱，直接受理公司利害關係人權益申訴之相關問題。	無重大差異
(七) 對產品與服務之行銷及標示，公司是否遵循相關法規及國際準則？	V		本公司產品遵循國際 RoHS 準則。	無重大差異
(八) 公司與供應商來往前，是否評估供應商過去有無影響環境與社會之紀錄？	V		本公司遵循國際 RoHS 準則，要求往來供應商支持本公司揭示之政策及準則。	無重大差異
(九) 公司與其主要供應商之契約是否包含供應商如涉及違反其企業社會責任政策，且對環境與社會有顯著影響時，得隨時終止或解除契約之條款？	V		本公司產品中所含的鈹、錫、鎢和金不使用來自非洲地區/或國家所開採之「衝突礦產」。供應商應對這些礦物的來源和監管詳實審查，並應在客戶請求時向其提供其審查的規範。	無重大差異
四、加強資訊揭露 (一) 公司是否於其網站及公開資訊觀測站等處揭露具攸關性及可靠性之企業社會責任相關資訊？	V		本公司除相關資訊每年定期揭露於股東會年報中，未來如有重要事項，亦將即時對外說明。本公司於公司網站設定企業社會責任專區提供相關資訊	無重大差異
五、公司如依據「上市上櫃公司企業社會責任實務守則」訂有本身之企業社會責任守則者，請敘明其運作與所訂守則之差異情形： 本公司尚未訂有企業社會責任守則，惟實務執行與其精神一致，無重大差異。				
六、其他有助於瞭解企業社會責任運作情形之重要資訊： 1. 本公司之招募及任用不因其性別、種族而不同，且積極提供工作機會給予弱勢團體，對於員工之權益皆符合法令之規定，並提供員工良好之				

評估項目	運作情形			與上市上櫃公司企業社會責任實務守則差異情形及原因
	是	否	摘要說明	
<p>工作環境。</p> <p>2. 環境保護方面，公司皆依循環保法令相關規定，以避免因生產而產生之環境污染，對於員工之權益皆符合法令之規定，並提供員工良好之公作環境。</p> <p>3. 本公司於投資人之權益，隨時保持溝通管道之暢通，並秉持誠信原則即時發布公開資訊，以維護投資人之權益。</p>				
<p>七、公司企業社會責任報告書如有通過相關驗證機構之查證標準，應加以敘明：</p> <p>1. ISO9001 認證。</p> <p>2. ISO14001 認證。</p> <p>3. ISO18001 認證。</p> <p>4. QC080000 認證</p>				

(七) 公司履行誠信經營情形及採行措施：

評估項目	運作情形			與上市上櫃公司誠信經營守則差異情形及原因
	是	否	摘要說明	
<p>一、訂定誠信經營政策及方案</p> <p>(一) 公司是否於規章及對外文件中明示誠信經營之政策、作法，以及董事會與管理階層積極落實經營政策之承諾？</p> <p>(二) 公司是否訂定防範不誠信行為方案，並於各方案內明定作業程序、行為指南、違規之懲戒及申訴制度，且落實執行？</p> <p>(三) 公司是否對「上市上櫃公司誠信經營守則」第七條第二項各款或其他營業範圍內具較高不誠信行為風險之營業活動，採行防範措施？</p>	<p>V</p> <p>V</p> <p>V</p>		<p>本公司已訂定「誠信經營守則」，已於公司網站公告，由總經理室負責誠信經營政策及防範方案之制定及監督執行。</p> <p>本公司於公司網站及年報揭露誠信經營守則，並對公司員工進行宣導及教育訓練。</p> <p>本公司於誠信經營守則中定訂各防範方案，例如不得直接或間接提供、承諾、要求或收受任何形式之不當利益等。</p>	<p>無重大差異</p> <p>無重大差異</p> <p>無重大差異</p>
<p>二、落實誠信經營</p> <p>(一) 公司是否評估往來對象之誠信紀錄，並於其與往</p>	V		公司與他人簽訂契約時，充分瞭解對方之誠信經	無重大差異

評估項目	運作情形			與上市上櫃公司誠信經營守則差異情形及原因
	是	否	摘要說明	
<p>來交易對象簽訂之契約中明訂誠信行為條款？</p> <p>(二) 公司是否設置隸屬董事會之推動企業誠信經營專(兼)職單位，並定期向董事會報告其執行情形？</p> <p>(三) 公司是否制定防止利益衝突政策、提供適當陳述管道，並落實執行？</p> <p>(四) 公司是否為落實誠信經營已建立有效的會計制度、內部控制制度，並由內部稽核單位定期查核，或委託會計師執行查核？</p> <p>(五) 公司是否定期舉辦誠信經營之內、外部之教育訓練？</p>		V	<p>營狀況，若發現業務往來或合作對象有不誠信行為，將立即停止商業往來，以落實公司誠信經營政策。</p> <p>本公司由總經理室兼職推動誠信經營，尚未定期向董事會報告其執行情形。</p> <p>本公司提供專用郵件，建立為檢舉之管道。</p> <p>本公司之稽核室負責提供定期及不定期針對公司營運成果提供稽核並檢查評估組織活動，相關稽核報告均送獨立董事及各監察人查閱。</p> <p>本公司每年定期安排董事及監察人參加外部誠信經營相關課程，另透過公司之網站揭露相關辦法，內部不定期宣導。</p>	<p>未來評估定期向董事會報告誠信經營之執行情形。</p> <p>無重大差異</p> <p>無重大差異</p> <p>無重大差異</p>
<p>三、公司檢舉制度之運作情形</p> <p>(一) 公司是否訂定具體檢舉及獎勵制度，並建立便利檢舉管道，及針對被檢舉對象指派適當之受理專責人員？</p> <p>(二) 公司是否訂定受理檢舉事項之調查標準作業程序及相關保密機制？</p> <p>(三) 公司是否採取保護檢舉人不因檢舉而遭受不當處置之措施？</p>	V	V	<p>本公司提供員工意見箱並於公司網站設有利害關係人投訴專區，由專人受理，不受地點及時間之影響阻礙檢舉作業，保持檢舉管道暢通。</p> <p>本公司由專人受理檢舉事項，秉持保護檢舉事項不洩，調查作業保密進行。</p> <p>本公司提供員工意見箱及於公司網站提供利害關係人投訴專區，保護檢舉人身分不外洩，且不檢舉人不因檢舉事項受到任何不公之處置。</p>	<p>無重大差異</p> <p>無重大差異</p> <p>無重大差異</p>
<p>四、加強資訊揭露</p> <p>(一) 公司是否於其網站及公開資訊觀測站，揭露其所訂誠信經營守則內容及推動成效？</p>	V		<p>本公司設有網站發佈公司相關事件，且已於公開資訊觀測站依法令規定揭露相關訊息。</p>	<p>無重大差異</p>
<p>五、公司如依據「上市上櫃公司誠信經營守則」訂有本身之誠信經營守則者，請敘明其運作與所訂守則之差異情形：</p>				

評估項目	運作情形		與上市上櫃公司誠信經營守則差異情形及原因
	是	否	
本公司已訂有誠信經營守則，並公告於公司網頁，目前運作與所訂守則並無差異。			
六、其他有助於瞭解公司誠信經營運作情形之重要資訊：(如公司檢討修正其訂定之誠信經營守則等情形)			
(一)本公司「董事會議事規範」中訂有董事利益迴避制度，董事對於董事會會議事項，與其自身或其代表之法人有利害關係，致有害公司利益之虞時，得陳述意見及答詢，不得加入討論及表決，且討論及表決時應予迴避，並不得代理其他董事行使其表決權。			
(二)本公司訂有「防範內線交易之管理作業」，明訂董事、監察人、經理人及受僱人不得洩露所知悉之內部重大資訊予他人，不得向知悉本公司內部重大資訊之人探詢或蒐集與個人職務不相關之公司未公開內部重大資訊，對於非因執行業務得知本公司未公開之內部重大資訊亦不得向其他人洩露。			

(八)公司訂有公司治理守則及相關規章：本公司目前已訂定董事、監察人及經理人道德行為準則、股東會議事規則、董事會議事規範、獨立董事職責範疇及完整之內部控制制度及內部稽核制度等，以落實公司治理之運作及推動。

(九)其他增進公司治理運作情形重要揭露：

1. 經理人參與公司治理有關之進修與訓練

職稱	姓名	進修日期	主辦單位	課程名稱	進修時數
總經理	蘇丁鴻	103/12/10	證券暨期貨市場發展基金會	企業如何做好社會責任與報告書實務	3
財會經理	陳貞蓉	103/2/21	福邦證券	薪酬委員會之運作及及召開董事會常見缺失	3
		103/4/17	交易所	公司治理評鑑系統」暨「資訊揭露評鑑系統」宣導會	3
		103/10/8	交易所	財務主管座談會	3
		103/10/17	交易所	上市業務宣導會	3
		103/10/31-103/11/3	財團法人中華民國會計研究基金會	會計主管持續進修班	6

(十)內部控制制度執行狀況

1. 內部控制聲明書：請參閱本年報第 75 頁。
2. 經本會要求公司需委託會計師專案審查內部控制制度者，應揭露會計師審查報告：無。

(十一)最近年度及截至年報刊印日止公司及其內部人員依法被處罰、公司對其內部人員違反內部控制制度規定之處罰，主要缺失與改善情形：無。

(十二)最近年度及截至年報刊印日止股東會及董事會重要決議

重要決議日期	重要決議內容
103 年 1 月 23 日 董事會	(1)通過更換會計師。 (2)通過 103 年會計師簽證公費。 (3)通過 102 年度財務報表。 (4)通過經理人年終獎金發放。
103 年 3 月 28 日 董事會	(1)通過內控聲明書。 (2)通過修訂取得或處份資產處理程序。 (3)通過修訂資金貸與他人作業程序。 (4)通過修訂背書保證作業程序。 (5)通過解除重慶双禾向大陸中國銀行申請海關保證金保證函之銀行額度事宜。 (6)通過受理股東提案權相關作業。 (7)通過股東常會日期、時間、地點及召集事由。
103 年 4 月 22 日 董事會	(1)通過 103 年第一季季報。 (1)承認 102 年度盈餘分派案。 (3)通過修訂公司章程案。
103 年 5 月 13 日 董事會	(1)通過購買廠房案。
103 年 6 月 24 日 股東會	(1)承認 102 年度財務報表及營業報告書。 (2)承認 102 年度盈餘分派案。 (3)通過修訂章程案。 (4)通過修訂取得或處份資產處理程序。 (5)通過修訂資金貸與他人作業程序。 (6)通過修訂背書保證作業程序。
103 年 7 月 25 日 董事會	(1)通過 103 年第 2 季財報。 (2)通過配息基準日相關事宜。 (3)通過花旗銀行額度展延案。
103 年 10 月 28 日 董事會	(1)通過 103 年第 3 季財報。 (2)通過大眾銀行額度展延案。 (3)通過台北富邦銀行額度申請案。 (4)通過中國信託額度展延案。 (5)通過兆豐銀行額度展延案。 (6)通過經理人年度調薪案。
103 年 12 月 24 日 董事會	(1)通過 104 年年度預算案。 (2)通過 104 年稽核年度計畫。 (3)通過修訂公司內部控制制度。 (4)通過修訂公司內部控制自行評估作業管理辦法。 (5)通過修訂公司內部稽核實施細則。 (6)通過修訂關係人交易管理辦法。 (7)通過訂定個人資料保護法。

104年1月28日 董事會	(1)通過104年會計師簽證公費。 (2)承認103年度財務報表。 (3)通過經理人年終獎金發放。 (4)通過訂定「公司治理守則」。
104年3月20日 董事會	(1)通過內控聲明書。 (2)通過修訂104年稽核年度計畫。 (3)通過稽核主管聘任案。 (4)通過訂定「誠信經營守則」案。 (5)通過修訂「印鑑管理辦法」。 (6)通過全面改選董事及監察人案。 (7)通過受理股東提案權相關作業。 (8)通過受理獨立董事候選人提名期間案。 (9)通過解除新任董事競業禁止案。 (10)通過股東常會日期、時間、地點及召集事由。
104年4月27日 董事會	(1)通過104年第一季季報。 (1)承認103年度盈餘分派案。 (3)通過審核簽證會計師獨立性及適用性。 (4)通過審查股東常會受理持有百分之一以上股份之股東提名獨立董事候選人名單。

(十三)最近年度及截至年報刊印日止董事或監察人對董事會通過重要決議有不同意見且有紀錄或書明者，其主要內容：公司無此情形。

(十四)最近年度及截至年報刊印日止與財務報告有關人士辭職解任情形：公司無此情形。

四、會計師公費資訊

(一)給付簽證會計師、簽證會計師所屬事務所及其關係企業之非審計公費占審計公費之比例達四分之一以上者，應揭露審計與非審計公費金額及非審計服務內容：

會計師事務所名稱	會計師姓名	查核期間	備註
安侯建業聯合會計師事務所	郭冠纓、羅瑞蘭	103.01.01~103.12.31	

公費項目 金額級距	審計公費	非審計公費	合計
低於 2,000 仟元		V	
2,000 仟元(含)~4,000 千元	V		V
4,000 仟元(含)~6,000 千元			
6,000 仟元(含)~8,000 千元			
8,000 仟元(含)~10,000 千元			
10,000 千元以上			

會計師公費資訊

金額單位：新臺幣千元

會計師事務所名稱	會計師姓名	審計公費	非審計公費				會計師查核期間	備註
			制度設計	工商登記	人力資源	其他(註1)		
安侯建業聯合會計師事務所	郭冠纓	3,590					2013/1/1-2013/12/31	
	羅瑞蘭					0		
	何嘉容			12		12		
	張芷				250	250		

註1:其他係指移轉訂價報告公費

(二)更換會計師事務所且更換年度所支付之審計公費較更換前一年度之審計公費減少者，應揭露審計公費減少金額、比例及原因：無此情事。

(三)審計公費較前一年度減少達百分之十五以上者，應揭露審計公費減少金額、比例及原因：無此情事。

五、更換會計師資訊：

年度	前任會計師	繼任會計師	更換原因之說明
103年	顏幸福	郭冠纓	配合會計師事務所內部輪調機制

六、公司之董事長、總經理、負責財務或會計事務之經理人，最近一年內曾任職於簽證會計師所屬事務所或其關係企業之情形：無。

七、最近年度及截至年報刊印日止，董事、經理人及持股比例超過百分之十之股東股權移轉及股權質押變動情形：

(一)董事、監察人、經理人及大股東股權變動情形：

職稱	姓名	103年度		截至104年4月30日	
		持有股數增(減)數	質押股數增(減)數	持有股數增(減)數	質押股數增(減)數
董事長	蘇丁鴻	0	0	0	0
董事	黃金洞	(1,035,000)	0	0	0
董事	可成科技-巫俊毅	(5,562,000)	0	(485,000)	0
董事	可成科技-簡文鍵	(5,562,000)	0	(485,000)	0
獨立董事	王致怡	0	0	0	0
獨立董事	江岳軒	0	0	0	0
獨立董事	林東山	0	0	0	0

監察人	蒲聲鳴	0	0	0	0
監察人	鄭和彬	(373,000)	0	(48,000)	0
監察人	蘇三祿	0	0	0	0
副總	林建良	100,595	(73,000)	0	0
副總	蔣勝文	13,068	0	0	0
副總	江永璋	111,408	430,000	0	0
協理	張振嘉	73,326	0	0	0
經理	陳貞蓉	72,600	0	0	0
經理	張仲緯(註)	(31,134)	0	0	0
經理	葉慶祥	0	0	0	0
大股東	可成科技(股)公司	(5,562,000)	0	(485,000)	0

註:張仲緯於104/3/6離職

(二)股權移轉予關係人資訊:

姓名(註1)	股權移轉原因(註2)	交易日期	交易相對人	交易相對人與公司、董事、監察人及持股比例超過百分之十股東之關係	股數	交易價格
黃金洞	贈與	103/6/27	翁艷治	董事配偶	1,000,000	62.1
黃金洞	贈與	103/6/27	黃奕綺	董事一等親	35,000	62.1

(三)股權質押資訊:

104年4月30日

姓名	質押變動原因	變動日期	交易相對人	交易相對人與公司、董事、監察人及持股比例超過百分之十股東之關係	股數	持股比例(註)	質押比率	質借(贖回)金額
林建良	質押贖回	103/1	大眾商業銀行	無	(50,000)	1.41%	4.77%	(1,200,000)
林建良	質押贖回	103/2	大眾商業銀行	無	(23,000)	1.41%	2.20%	(650,000)
江永璋	質押	103/5	大眾商業銀行	無	430,000	1.17%	49.48%	15,000,000

註:含保留運用決定權信託股數

八、持股比例占前十大股東間互為關係人資料：

104年4月19日

姓名	本人持有股數份		配偶、未成年子女持有股份		利用他人名義合計持有股份		前十大股東相互具有財務會計準則公報第六號關係人或為配偶、二等親以內之關係者，其名稱或姓名之關係		備註
	股數	持股比率	股數	持股比率	股數	持股比率	名稱(或姓名)	關係	
可成科技股份有限公司	10,869,917	14.61%	0	0	0	0	無	無	
蘇丁鴻	6,886,359	9.25%	0	0	0	0	無	無	
黃金洞	2,976,029	4.00%	1,169,884	1.57%	0	0	翁豔治	配偶	
鄭和彬	2,548,456	3.42%	0	0	0	0	無	無	
蘇三祿	1,432,398	1.92%	0	0	0	0	無	無	
賴冠州	1,191,000	1.60%	0	0	0	0	無	無	
翁豔治	1,169,884	1.57%	2,976,029	4.00%	0	0	黃金洞	配偶	
林志宏	1,130,000	1.52%	0	0	0	0	無	無	
林建良	1,047,229	1.41%	24,330	0.03%	0	0	無	無	
黃美華	904,811	1.22%	0	0	0	0	無	無	

九、綜合持股比例：

104年3月31日 單位：仟股；%

轉投資事業	本公司投資		董事、監察人、經理人及直接或間接控制事業之投資		綜合投資	
	股數	持股比例	股數	持股比例	股數	持股比例
Million on International Co., Ltd	19,800	100%	0	0	19,800	100%
Profit Earn Intertional Co., LTD.	0	100%	0	0	0	100%
Sinher (H.K) Limited.	10,600	100%	0	0	10,600	100%
Cingher(HK) Limited.	9,200	100%	0	0	9,200	100%
昆山萬禾精密電子有限公司(註)	0	100%	0	0	0	100%
重慶雙禾科技有限公司(註)	0	100%	0	0	0	100%
Great Info International Co., LTD.	0	100%	0	0	0	100%
Top Trading group LTD.	0	100%	0	0	0	100%

註：非股份有限公司型態，故無股數。

肆、募集情形

一、資本及股本

(一)股本來源

單位：股；元 104 年 5 月 31 日

年 月	發行價格 (元)	核定股本		實收股本		備註		
		股數	金額	股數	金額	股本來源	以現金以外之財產抵充股款者	其他
91年1月	10	1,000,000	10,000,000	1,000,000	10,000,000	設立1,000萬	-	註1
96年8月	10	30,000,000	300,000,000	2,300,000	23,000,000	現金增資1,300萬	-	註2
96年9月	10	30,000,000	300,000,000	10,000,000	100,000,000	現金增資7,700萬	-	註3
96年10月	18.5	30,000,000	300,000,000	20,000,000	200,000,000	現金增資10,000萬	-	註4
97年12月	10	30,000,000	300,000,000	21,068,000	210,680,000	盈餘轉增資1,000萬 員工紅利轉增資68萬	-	註5
98年12月	10 22.75	30,000,000	300,000,000	23,378,800	233,788,000	盈餘轉增資2,106.8萬 員工紅利轉增資104萬 員工認股權轉增資100萬	-	註6
99年4月	10 35.61	50,000,000	500,000,000	28,402,560	284,025,600	盈餘轉增資4,675.76萬 員工紅利轉增資348萬	-	註7
99年8月	50	50,000,000	500,000,000	29,002,560	290,025,600	員工認股權轉增資600萬	-	註8
99年11月	55	50,000,000	500,000,000	30,602,560	306,025,600	現金增資1,600萬	-	註9
100年9月	10 37.71	50,000,000	500,000,000	36,950,072	369,500,720	盈餘轉增資61,205,120元 員工紅利轉增資227萬	-	註10
101年9月	10 35.7	100,000,000	1,000,000,000	61,151,618	611,516,180	盈餘轉增資203,225,390元 資本公積轉增資36,950,070元 員工紅利轉增資1,840,000元	-	註11
102年5月	63.8	100,000,000	1,000,000,000	67,652,000	676,520,000	現金增資65,003,820元	-	註12
102年9月	10	100,000,000	1,000,000,000	74,417,200	744,172,000	盈餘轉增資67,652,000元	-	註13

註1:經授中字第09131592980號
 註2:經授中字第09632570690號
 註3:經授中字第09632819490號
 註4:經授中字第09632955600號
 註5:經授中字第09733481091號
 註6:經授中字第09835039670號
 註7:北府經登字第0993077530號
 註8:北府經登字第0993144845號
 註9:北府經登字第0993169111號
 註10:北府經登字第1005058473號
 註11:金管證發字第1010031981號
 註12:金管證發字第1020010393號
 註13:金管證發字第1020027480號

104年4月19日；單位：股

股份種類	核定股本			備註
	流通在外股份(註)	未發行股份	合計	
普通股	74,417,200	25,582,800	100,000,000	上市

(二)股東結構

104年4月19日；單位：股

股東結構 數量	政府機構	金融機構	其他法人	個人	外國機構及外 國人	合計
人 數	2	2	25	5,405	22	5,456
持有股數	437,000	1,200,000	11,693,740	57,957,349	3,129,111	74,417,200
持股比例	0.587%	1.613%	15.714%	77.882%	4.204%	100.00%

(三)股權分散情形(每股面額十元)

104年4月19日；單位：股

持 股 分 級	股 東 人 數	持 有 股 數	持 股 比 例
1 至 999	896	118,274	0.16
1,000 至 5,000	3,460	7,043,507	9.46
5,001 至 10,000	533	4,386,062	5.89
10,001 至 15,000	146	1,862,415	2.50
15,001 至 20,000	117	2,214,250	2.98
20,001 至 30,000	103	2,693,464	3.62
30,001 至 40,000	56	1,970,900	2.65
40,001 至 50,000	26	1,218,247	1.64
50,001 至 100,000	56	4,073,219	5.47
100,001 至 200,000	24	3,393,022	4.56
200,001 至 400,000	11	3,234,085	4.35
400,001 至 600,000	7	3,710,297	4.99
600,001 至 800,000	7	5,011,656	6.73
800,001 至 1,00,000	5	4,236,530	5.69
1,000,001 以上	9	29,251,272	39.31
合 計	5,456	74,417,200	100.00

(四)主要股東名單

104年4月19日

股東名稱	持 有 股 數	持 股 比 例
可成科技股份有限公司	10,869,917	14.61%
蘇丁鴻	6,886,359	9.25%
黃金洞	2,976,029	4.00%
鄭和彬	2,548,456	3.42%
蘇三祿	1,432,398	1.92%
賴冠州	1,191,000	1.60%
翁豔治	1,169,884	1.57%
林志宏	1,130,000	1.52%
林建良	1,047,229	1.41%
黃美華	904,811	1.22%

(五)最近二年度每股市價、淨值、盈餘及股利資料

項 目	年 度		102 年	103 年	當年度截至 104 年 3 月 31 日
	每股市價	最高		79	73.6
最低			47.6	51	57.8
平均			58.70	62.55	63.21
每股淨值	分配前		31.01	35.67	36.62
	分配後(註1)		28.01	31.67	-
每股盈餘	加權平均股數(仟股)		71,479	74,417	74,417
	每股盈餘	調整前	5.52	6.74	1.12
		調整後(註1)	5.52	-	-
每股股利	現金股利(註1)		3	4	-
	無償配股	盈餘配股(註1)	0	0	-
		資本公積配股	0	0	-
	累積未付股利		0	0	-
投資報酬分析	本益比		10.22	9.28	-
	本利比		18.81	15.64	-
	現金股利殖利率		5.32	6.39	-

註1：依據次年度股東會決議分配之情形填列。(103年股東會尚未開)

(六)公司股利政策及執行狀況

1. 股利政策：

本公司年度總決算如有盈餘，依下列順序分派之：

- 一、 提繳稅款；
- 二、 彌補已往年度虧損；
- 三、 提列百分之十法定盈餘公積，直至累積金額已達本公司資本總額為止；
- 四、 視公司營運需要及法令規定酌提特別盈餘公積；

分配股東紅利，支付董事及監察人酬勞及員工紅利；其分配基礎以年度總決算盈餘扣除第一款至第四款餘額，分派如下：董事及監察人酬勞不逾百分之一，員工紅利不低於百分之二；當年度盈餘扣除上述項目後以不低於百分之10%之盈餘分配股息及紅利，並得依公司發展情形連同以往年度未分配盈餘，由董事會擬定盈餘分配案，提請股東常會決議分派之。

前項員工紅利之分配以股票發放者，其對象得包括一定條件之從屬公司員工，該特定條件由董事會訂定之。

本公司將考量公司所處環境及成長階段，因應未來資金需求、財務結構、盈

餘情形及平衡穩定之股利政策，將視資金需求及對每股盈餘之稀釋程度，適度採股票股利或現金股利方式發放，其中現金股利不低於發放股利總額之10%。

2. 本年度(104年)擬議股利分配之情形：

本公司104年4月27日董事會決議通過之103年盈餘分配案，就本公司102年度盈餘，提列百分之十之法定盈餘公積後，其餘可分配盈餘分派如下：

分派項目：	金額(元)
股東紅利(現金每股4元)	297,668,800
分配項目合計	297,668,800

註：配發員工現金紅利35,872,995元、董監酬勞3,826,462元。

(七)本次股東會擬議之無償配股對公司營業績效及每股盈餘之影響：

本公司未公開財務預測，故不適用。

(八)員工分紅及董事、監察人酬勞

1. 公司章程所載員工分紅及董事、監察人酬勞之成數或範圍：

本公司年度總決算如有盈餘，依下列順序分派之：

- (1) 提繳稅款；
- (2) 彌補已往年度虧損；
- (3) 提列百分之十法定盈餘公積，直至累積金額已達本公司資本總額為止；
- (4) 視公司營運需要及法令規定酌提特別盈餘公積；

分配股東紅利，支付董事及監察人酬勞及員工紅利；其分配基礎以年度總決算盈餘扣除第一款至第四款餘額，分派如下：董事及監察人酬勞不逾百分之一，員工紅利不低於百分之二；當年度盈餘扣除上述項目後以不低於百分之10%之盈餘分配股息及紅利，並得依公司發展情形連同以往年度未分配盈餘，由董事會擬定盈餘分配案，提請股東常會決議分派之。

2. 本期估列員工紅利及董事、監察人酬勞金額之估列基礎、配發股票紅利之股數計算基礎及實際配發金額若與估列數有差異時之會計處理

- (1) 若於財務報告期後期間內，董事會決議之發放金額與原估列金額有重大變動，其金額達證券交易法施行細則第6條規定重編財務報告之標準者，應重編財務報告。
- (2) 公司在召開股東會時，通常先承認年度財務報告案，再通過盈餘分配案，若盈餘分配案決議員工紅利及董事、監察人酬勞之金額，與年度財務報告資產負債表日所估列金額有差異者，其差異金額應依會計估計變動處理，

列為次年度損益，不影響原已承認之財務報告案。

3. 董事會通過之擬議配發員工分紅等資訊：

(1) 配發員工現金紅利、股東現金股利及董事、監察人酬勞金額：

103 年度			
單位：新台幣仟元			
	董事會決議 發放情形	財務報告認列 之金額	差異數
員工紅利	\$35,873	\$35,873	\$0
董監酬勞	3,826	3,826	0
	<u>\$39,699</u>	<u>\$39,699</u>	<u>0</u>

若有發生差異視為估計變動，列為民國一〇四年度之損益。

(2) 擬議配發員工股票紅利金額及占本期稅後純益及員工紅利總額合計數之比率：104 年度擬發放員工現金紅利，故不適用。

(3) 考慮擬議配發員工紅利及董事、監察人酬勞後之設算每股盈餘：
設算每股盈餘為 6.74 元。

4. 上年度盈餘用以配發員工紅利及董事、監察人酬勞情形

(1) 102 年度員工紅利及董事、監察人酬勞實際配發情形：

102 年度			
單位：新台幣仟元			
	股東會決議 實際發放情形	財務報告認列 之金額	差異數
員工紅利	\$28,390	\$28,390	\$0
董監酬勞	3,028	3,028	0
	<u>\$31,418</u>	<u>\$31,418</u>	<u>\$0</u>

民國 102 年度員工紅利及董監酬勞實際配發情形與財務報告認列之金額無差異。

(九) 最近年度截至年報刊印公司買回本公司股份情形：無。

二、公司債辦理情形：無。

三、特別股辦理情形：無。

四、海外存託憑證辦理情形：無。

五、員工認股權憑證之辦理情形：無。

六、併購或受讓他公司股份發行新股之辦理情形：無。

七、資金運用計劃執行情形：無。

伍、營運概況

一. 業務內容：

(一) 業務範圍：

1. 所營業務主要內容及主要產品之營業比重：

本公司主要營業項目為樞紐零組件及金屬製品之研發、製造及銷售等業務。

本公司 103 年度主要產品之營業比重：

單位：新台幣仟元

年度 產品名稱	103 年度	
	銷貨金額	比例
樞紐零組件	2,093,604	86.94%
模組件(內外構)	305,442	12.68%
其他	9,213	0.38%
合計	2,408,259	100.00%

2. 公司目前之商品項目：

本公司主要產品為樞紐零組件，及其他金屬結構製品。產品應用於筆記型電腦、端點銷售系統(POS 機)、AIO、實物投影機等樞紐及結構件產品，其中以筆記型電腦樞紐為主要銷售產品。而內外構模組件，係包含筆電的內構件、筆電或平板的外框結構、插拔式平板電腦的結構及樞紐及一體機結構。

3. 計劃開發之新產品及服務：

本公司現階段主要產品為筆記型電腦、AIO 一體機及各種型式結構之樞紐元件，隨著觸控功能筆電與 2-in-1 平板/筆電在市場上推出，本公司積極投入研發人力與物力，開發各式相關產品，諸如：多段式扭力 Hinge、變形式 Hinge 等觸控系列產品 Hinge，及框架式模組件、內外構模組件等。未來將持續觀察市場發展與分析消費者使用習性，進行產品研發，以充分掌握市場的發展趨勢，滿足不同客戶之需求。

(二) 產業概況：

1. 產業之現況與發展：

樞紐組件應用於電子類、電腦、資訊通信類等產品之連結軸，可供筆記型電腦、AIO 一體機、2-in-1 平板/筆電、液晶顯示器、實物投影機等產品使用。樞紐結構發展至今，除基本之功能性要求外，隨著 3C 產業的發展，

也附加越來越多的功能及新穎的外型，提供使用者更多更便利之使用方式，因此樞紐使用範圍也越來越廣泛。

由於本公司之樞紐組件產品約有九成之營收係應用於筆記型電腦，故所處產業與筆記型電腦產業之連動性密不可分，茲就筆記型電腦之產業現況與發展分析說明如下：

筆記型電腦因較佳的行動運算能力及便捷的可攜式功能，因此兼具了家庭消費及企業商用之需求。近幾年來，因為行動運算產品之多元發展，平板電腦及智慧型手機廣受消費者青睞，對於筆電市場有一定之取代效果。

2014 年微軟公司終止 Windows XP 的支援，使得商用筆記型電腦換機需求提升，加上品牌大廠為維持經濟規模及市佔，亦推出低價筆電來刺激消費型筆電需求，讓 2014 年的全球市場衰退幅度縮小。依資策會統計 2014 年全球筆電之出貨量約 1.72 億台，與 2013 年的出貨規模相近。

而面對平板電腦的競爭，筆記型電腦在功能上已推出觸控模組，並融合了影音娛樂、無線通訊等功能；而在外型結構上，已朝向輕薄發展。除了傳統結構外，為了因應觸控之需求，業者已陸續推出各款之變型結構。

筆記型電腦的發展，已將市場從過去針對商務文件處理及上網等基本需求，轉型成為多媒體及影音視訊相關功能的強化，除了功能性及便利性的增加，更強調輕薄與高效能，新型結構的產品，已在市場推出。

2. 產業上、中、下游之關聯性

本公司主要產品為 NB 用之樞紐組件及其零件，在筆記型電腦產業供應鏈中係屬關鍵零組件之供應商，與其他關鍵零組件及周邊設備供應者，如：CPU、液晶顯示器、軟硬碟機、DRAM、SRAM、電源供應器、外殼、散熱片、電池、鍵盤及網路卡等，同樣位處於筆記型電腦產業之上游；中游則為設計、製造及組裝筆記型電腦之廠商，如廣達、仁寶、緯創、英業達及和碩等公司；下游則為 NB 各品牌商，如 HP、Dell、Acer、Asus、Lenovo、Toshiba 及 Fujitsu 等。

另針對 NB 樞紐產業上、中、下游之供應鏈，由於 NB 樞紐之零件係由沖壓件、車件及壓鑄件所組成，其中沖壓件係利用沖床來沖壓成型，如支架、簧板、彈片及摩擦片等；車件係利用車床來加工製造，如轉軸及固定軸等；而壓鑄件則是鋅、鋁合金等零件。因此沖壓件、車件及壓鑄件等零件製造商為 NB 樞紐產業之上游零件供應者；而樞紐零件製造商，則向原材料供應商購買鋼鐵板材、鋼鐵線棒材或鋅鋁錠，加工製造出上述之樞紐零件，因此鋼鐵材料及鋅鋁錠為 NB 樞紐產業之上游材料。NB 樞紐產業中游則為負責與下游客戶協同開發 NB 結構設計，經由機械結構設計，將諸多構件組立成樞紐產品，並符合客戶所要求公差、扭力及耐壽命測試等要求，進行樞紐成品組立，隸屬該產業之中游。

下游則為製造 NB 之系統廠商。

本公司成立初期著重在 NB 樞紐產品之設計、開發，其隸屬 NB 樞紐產業中游，然而隨著全球 NB 產業供應鏈之變化，開始加速垂直整合及水平整合以擴展規模，於是本公司乃朝著 NB 樞紐零件製程之規劃，目前已經涉入沖壓零件、車床零件及壓鑄件之製造，掌握 NB 樞紐產品之重要零件，因此本公司產業定位由 NB 樞紐產業中游擴展至上游零件。其 NB 樞紐產業之上、中及下游，如下圖所示：

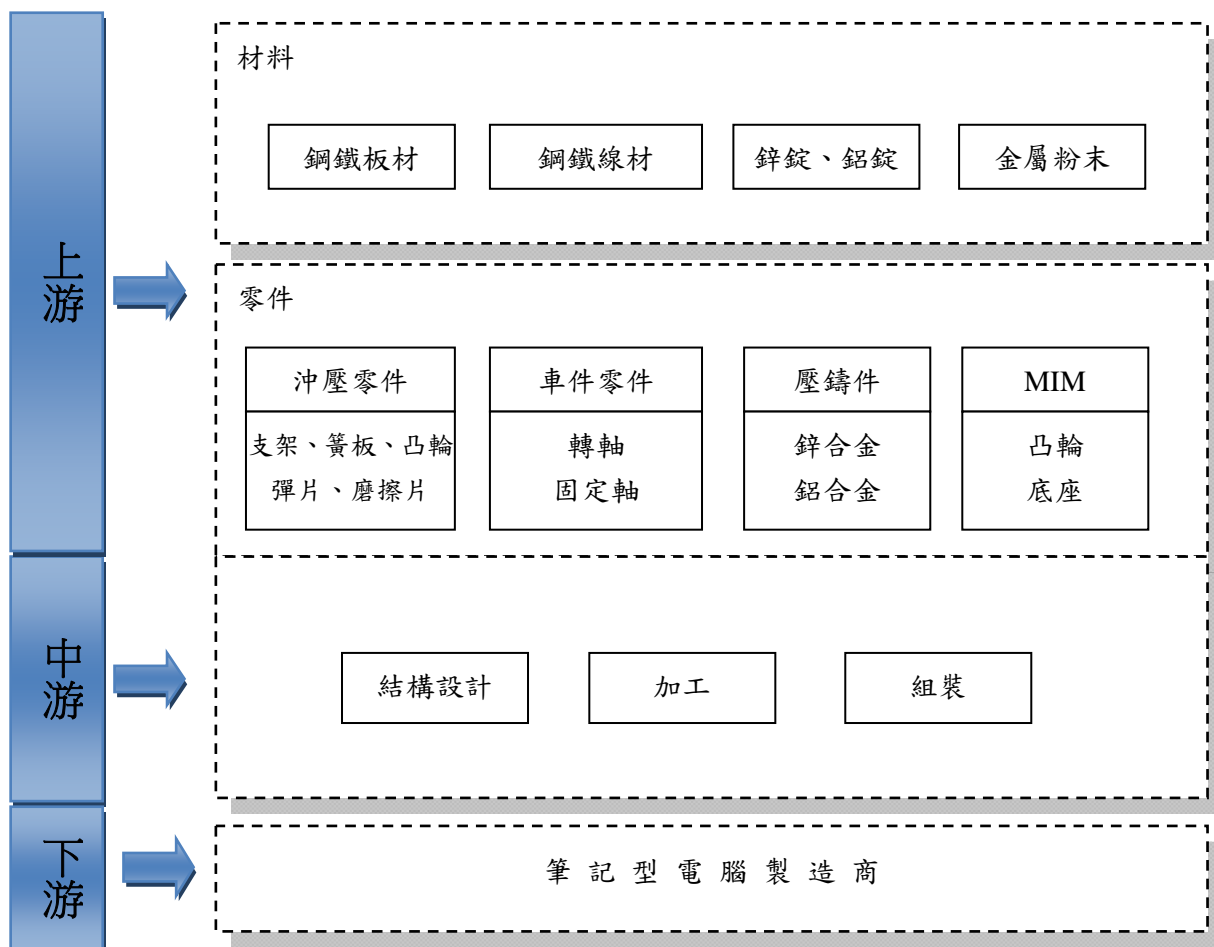

3. 產品的發展趨勢及競爭情形

(1) 產品之各種發展趨勢：

輕薄的外型設計，是筆記型電腦的趨勢。而隨著 Window8 作業系統導入觸控功能，也讓筆電製造廠在產品的結構設計上，發展了多款的變型式筆電 (Convertible NB)。因此薄型化及觸控應用是近期之筆電趨勢產品，而不論薄型化或變型式，樞紐組件仍是不何或缺的零組件。

(2) 競爭情形：

本公司之樞紐組件及零件主要係應用於筆記型電腦，目前市場競爭者包

括新日興、兆利、連鋹等公司，大家在業界均有一定之市佔率。

由於筆記型電腦產業一直面臨價格 cost down 之競爭壓力，本公司為了能掌握零件供應之穩定性及有效管控品質、成本，已投入各項零件之製程及生產，以維持公司業績及利潤。

(三)技術及研發概況

1. 最近年度及截至年報刊印日止投入之研發費用：

單位：新台幣仟元

項 目	年 度	103年度	104年度 第一季
	研發費用		113,786
營業收入淨額		2,408,259	499,081
研發費用占營業收入比例		4.72%	4.53%

22. 最近年度及截至年報刊印日止開發成功之技術或產品：

薄型 NB 樞紐、多段式扭力 Hinge、變形式 Hinge、一體式框架式模組件、內外結構模組件。

(四)長、短期業務發展計劃

1. 短期計畫

- ①持續提升筆記型電腦用樞紐零組件之市佔率。
- ②提升服務品質及客戶滿意度。
- ③維持樞紐零件之自製能力，以控制成本。

2. 長期計畫

- ①持續投入技術研發，提昇公司競爭力。
- ②強化專利權及智慧財產權佈局。
- ③開發非 NB 之樞紐產品，擴大公司產品市場。

二. 市場及產銷概況

(一)市場分析

1. 主要商品(服務)之銷售(提供)地區：

單位：新台幣仟元

地區	年 度	102 年度		103 年度	
		金額	比率	金額	比率
台灣地區		44,839	2.12%	31,750	1.32%
亞太地區		2,065,970	97.88%	2,376,509	98.68%
總計		2,110,809	100.00%	2,408,259	100.00%

2. 市場佔有率：

本公司主要產品為筆記型電腦用之樞紐產品，103 年度本公司合併之樞紐出貨量約為 42,098 仟套，依資策會所估 103 年全球筆記型電腦出貨為 1.72 億台觀之，本公司在筆記型電腦用之樞紐產品有一定之市場佔有率。

3. 市場未來之供需狀況及成長性

在筆記型電腦方面，市場需求的動力來自於新機種及新作業系統之推出，及替代桌上型電腦的市場。

因為常規之筆記型電腦價格日趨合理、運算效能不斷提升，因此仍將持續取代桌上型電腦的市場。而微軟預計在下半年推出 Window 10 系統，將有助於商務機種之銷售。而 2-in-1 平板電腦在各品牌業者的產品規劃布局轉趨積極，可望穩定成長。

4. 競爭利基

- ① 提供完整之產品製程，以滿足客戶需求
- ② 維持零件自製率，以掌握樞紐之零件
- ③ 豐富之模具設計及開發能力
- ④ 產品深獲國內外知名大廠肯定
- ⑤ 專業之經營及研發團隊

5. 發展遠景之有利、不利因素與因應對策

①. 有利因素

A. 逐漸掌握樞紐之零件，可控管產品品質及供貨穩定性

隨著筆記型電腦產品逐漸趨向平價化發展，本公司為維持本身毛利率並確保產品品質及供貨穩定，已涉足樞紐上游零件之製造，以期經由垂直整合來強化對關鍵零組件之掌握。

B. 因應產品的多變性，提供專業的開發設計能力與技術

筆記型電腦用之樞紐組件為電腦開合時所在之軸承，精密度與耐壽命皆攸關品牌廠商之品質形象，而且隨著筆記型電腦不斷推陳出新，產品的開發週期縮短，必須能夠迅速開發品質優良之產品以掌握時機，因此具備專業的開發設計能力與技術為該行業成就之重要關鍵因素。

②. 不利因素

A. 中國大陸缺工問題及工資逐年增加，造成生產成本相對增加

本公司所需較多人力的組裝產線是設在中國大陸，而近年來中國大陸沿海地區缺工已為常態，主係受到勞工返鄉就業及一胎化之政策所致，因此受到缺工問題再加上大陸經濟實力的成長，每年工資成本逐年提高。

因應對策：

- a. 透過生產製程的改善，提高生產效率，以降低人力成本之壓力。

- b. 加強員工訓練，提高人力素質；加強員工福利，以降低人員流動率。
- B. 全球筆記型電腦產業競爭日趨激烈，壓縮產業毛利

資訊電子產品由於技術日新月異，產品推陳出新的速度加快，以至於同業競爭日益激烈。筆記型電腦等消費性電子產品更趨平價化發展，以致壓縮筆記型電腦零組件之價格。

因應對策：

- a. 藉由加強垂直整合及管控營業費用，以提高零組件自製比率，並可提升公司與供應商之議價能力。
- b. 開發利基型產品，以維持公司競爭力。
- c. 開發非 NB 產品市場。

(二) 主要產品之重要用途及產製過程

1. 主要產品之重要用途

本公司主要產品係筆記型電腦用之樞紐組件及其零件，其重要用途為筆記型電腦之螢幕與基座連結之樞紐連結軸。

2. 主要產品之產製過程：

A. 樞紐零件-沖壓件生產流程圖

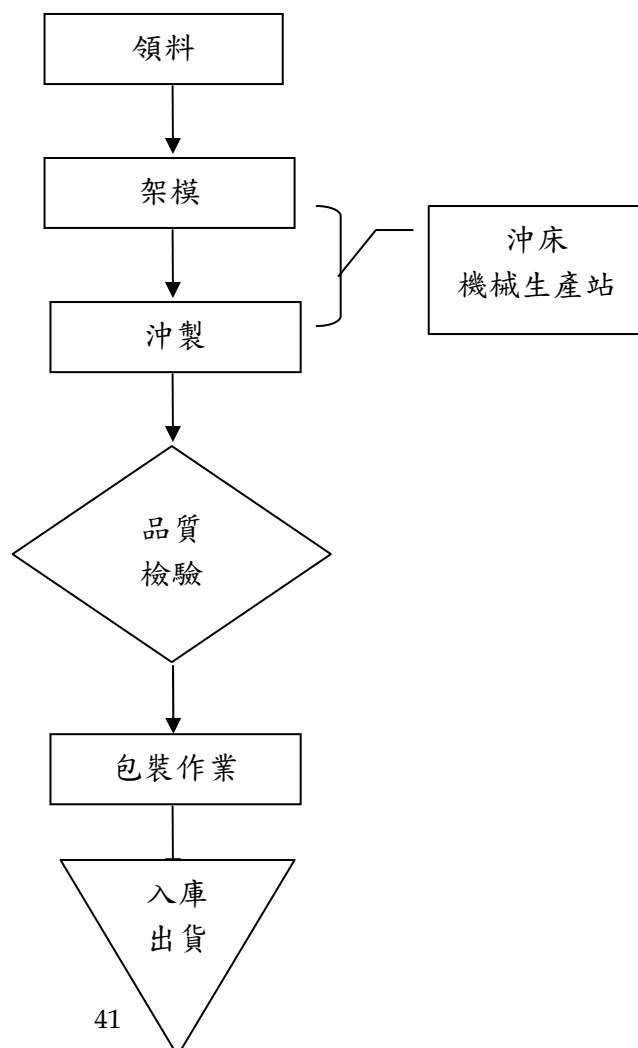

B. 樞紐零件-車件生產流圖

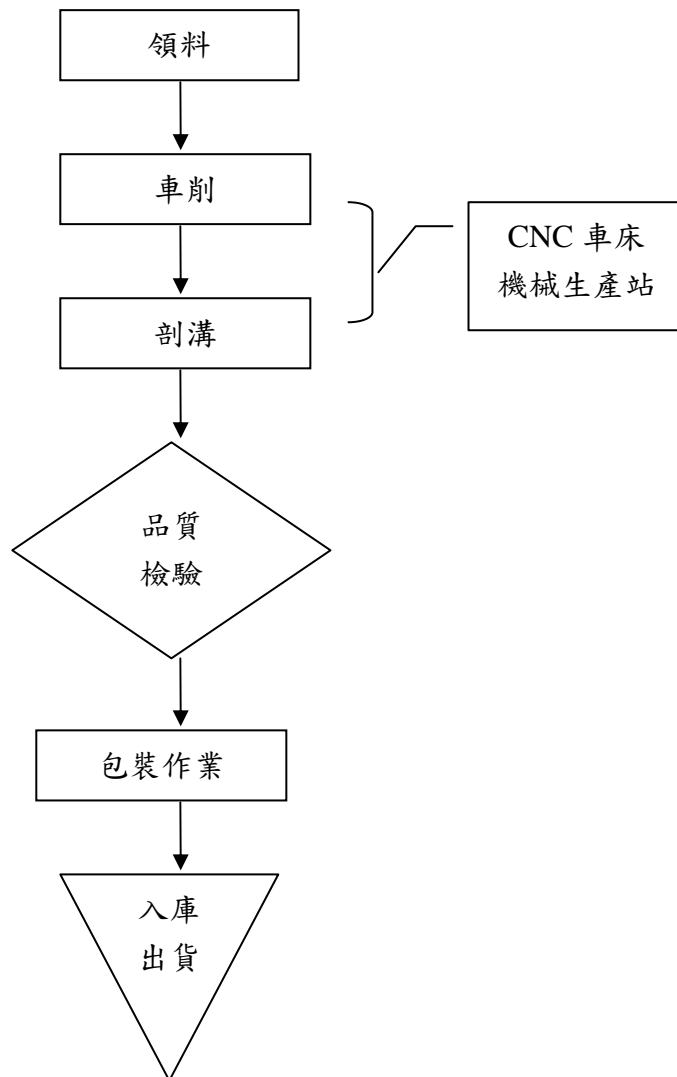

C. 樞紐零件-壓鑄件生產流圖

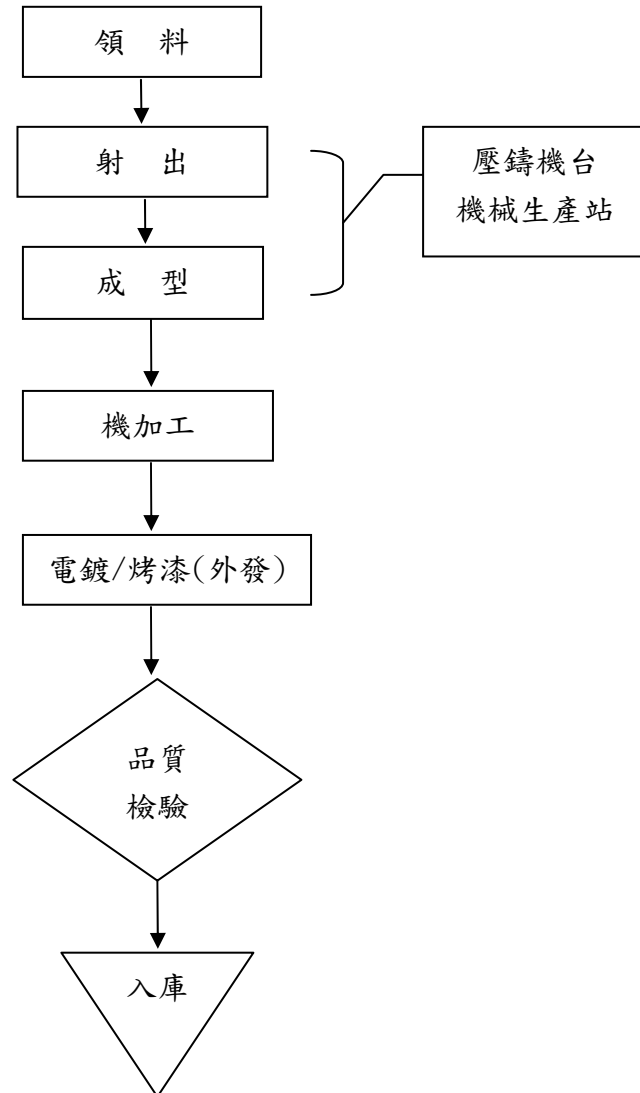

D. 樞紐零件-銑床件生產流程圖

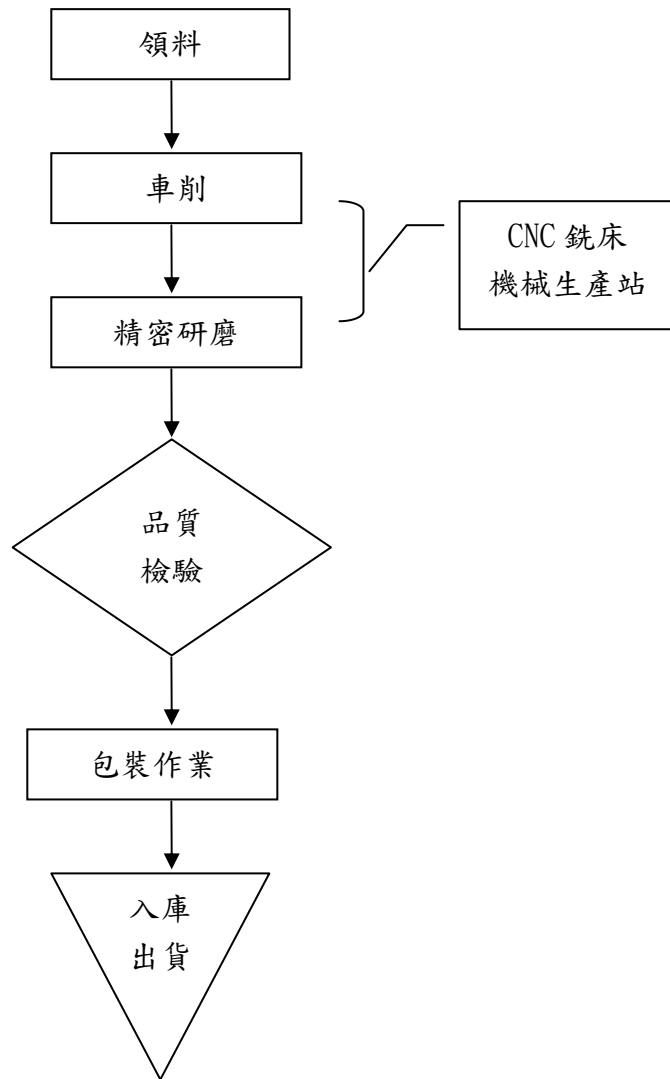

E. 樞紐組件生產流程圖

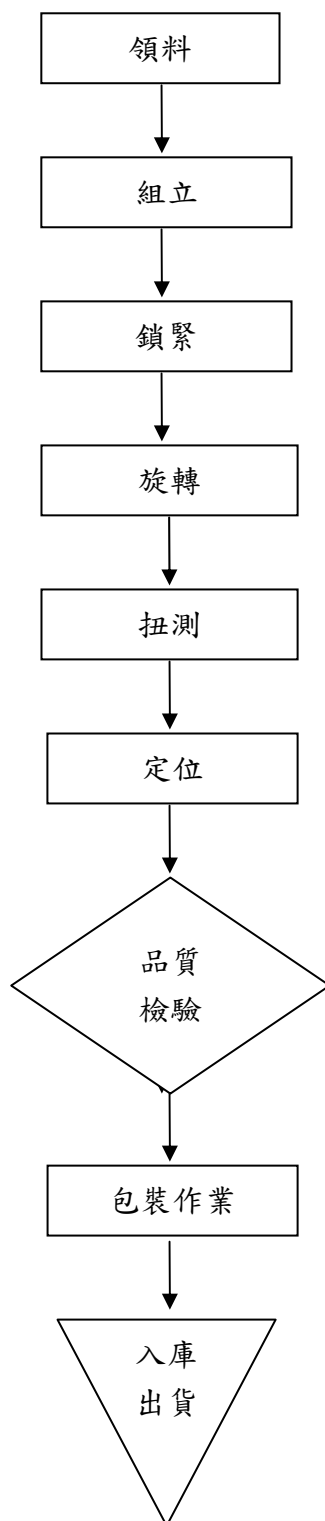

(三)主要原料之供應狀況：

主要原料	主要供應商	供應狀況
板 材	中科特鋼、金特金屬	良好
金屬粉末射出	鷹暘實業、磐宇科技	良好
車 削 零 件	特鑫精密電子、興美達精密	良好

(四)主要進銷貨客戶名單：

1. 最近二年度任一年度中曾占進貨總額百分之十以上之供應商名稱及其進貨金額與比例，並說明其增減變動原因：

單位：新台幣仟元

項 目	102 年度				103 年度				104 年度第一季			
	名稱	金額	占全年度進貨淨額比率(%)	與發行人之關係	名稱	金額	占全年度進貨淨額比率(%)	與發行人之關係	名稱	金額	占全年度進貨淨額比率(%)	與發行人之關係
1	鷹暘	76,497	14.82%	無	鷹暘	40,891	6.44%	無	鷹暘	3,927	3.01%	無
2	中科特鋼	25,076	4.86%	無	中科特鋼	80,109	12.61%	無	中科特鋼	18,424	14.13%	無
	其他	414,431	80.32%	-	其他	514,078	80.95%	-	其他	108,082	82.86%	-
	進貨淨額	516,004	100.00%	-	進貨淨額	635,078	100.00%	-	進貨淨額	130,433	100.00%	-

變動說明：

1. 本期向鷹暘進貨金額較前期減少，故進貨比率下降。
2. 本期因配合新機種開發增加中科特鋼進貨比重。

2. 最近二年度主要銷貨客戶資料：

單位：新台幣仟元

項 目	102 年度				103 年度				104 年度第一季			
	名稱	金額	占全年度銷貨淨額比率(%)	與發行人之關係	名稱	金額	占全年度銷貨淨額比率(%)	與發行人之關係	名稱	金額	占全年度銷貨淨額比率(%)	與發行人之關係
1	001	347,792	16.48%	無	001	483,451	20.07%	無	001	138,691	27.79%	無
	其他	1,763,017	83.52%	-	其他	1,924,808	79.93%	-	其他	360,390	72.21%	-
	銷貨淨額	2,110,809	100.00%	-	銷貨淨額	2,408,259	100.00%	-	銷貨淨額	499,081	100.00%	-

變動說明：

因 001 客戶集團調整生產交貨地，以致該客戶銷貨比提升。

(五)最近二年度生產量值：

單位：仟個;仟元

主要商品	年度 生產 量值	102 年度			103 年度		
		產能	產量	產值	產能	產量	產值
樞紐組件及模組件		103,000	82,551	1,284,264	110,000	92,952	1,575,155
合計		103,000	82,551	1,284,264	110,000	92,952	1,575,155

(六)最近二年度銷售量值：

單位：仟個;仟元

主要商品	年度 銷售 量值	102 年度				103 年度			
		內銷		外銷		內銷		外銷	
		量	值	量	值	量	值	量	值
樞紐零組件		678	23,012	82,182	1,816,597	646	23,382	85,036	2,070,222
模組件(內外構)		-	-	643	247,988	-	-	1,994	305,442
其他		65	21,827	-	1,385	26	8,368	1	845
合計		743	44,839	82,825	2,065,970	672	31,750	87,031	2,376,509

三. 最近二年度從業員工人數：

年度		102 年度	103 年度	103 年 4 月 30 日
員工人數	直接人員	1,193	1,449	1,260
	間接人員	508	437	428
	合計	1,701	1,886	1,688
平均年歲		30.31	29.27	30.70
平均服務年資		2.03	1.89	2.17
學歷分佈比率	博 士	-	-	-
	碩 士	0.76	0.42	0.56
	大 專	20.25	10.98	11.61
	高 中	16.34	12.45	10.32
	高中以下	62.65	76.15	77.51

註：人數為集團總人數

四. 環保支出資訊：

(一) 依法令規定，應申領污染設施設置許可證或污染排放許可證或應繳納污染防治費用或應設立環保專責單位人員者，其申領、繳納或設立情形之說明：

本公司於產製過程不會產生廢水或空氣污染，故尚不需取得污染設施設置許可證或污染排放許可證或應納污染防治費用或應設立環保專責單位人員。

(二) 列示公司有關對防治環境污染主要設備之投資及其用途與可能產生效益：無。

(三) 說明最近二年度及截至公開說明書刊印日止，公司改善環境污染之經過，其有污染糾紛事件者，並應說明其處理經過：無。

(四) 說明最近二年度及截至公開說明書刊印日止，公司因污染環境所受損失(包括賠償)，處分之總額，並揭露其未來因應對策(包括改善措施)及可能之支出(包括未採取因應對策可能發生損失、處分及賠償之估計金額，如無法合理估計者，應說明其無法合理估計之事實)：無。

(五) 說明目前污染狀況及其改善對公司盈餘、競爭地位及資本支出之影響及其未來二年度預計之重大環保資本支出：無。

五. 勞資關係：

(一) 列示公司各項員工福利措施、進修、訓練、退休制度與其實施狀況以及勞資間之協議與各項員工權益維護措施情形：

1. 員工福利措施：本公司成立職工福利委員會並提供員工旅遊、生日禮金、婚喪喜慶之補助。

2. 退休制度與其實施狀況：本公司依勞動基準法之規定實施辦理，定期提撥勞工退休準備金並儲存於台灣銀行。自 94 年 7 月 1 日起實施勞退新制，依勞工退休金條例規定，凡選擇新制者，公司每月提撥不得低於勞工每月工資 6%至勞工退休金帳戶。

3. 勞資間之協議情形與各項員工權益維護措施情形：本公司之各項規定皆依勞動基準法為遵循準則，截至目前為止，勞資關係和諧，並無因勞資糾紛而需協調之情事。

4. 員工進修、訓練狀況：本公司依各職能需求安排員工專業在職訓練課程，以培養豐富專業能力及兼具挑戰性之人才。103 年員工教育訓練時數共 979 小時，其中外訓教育訓練費用為 65 仟元；教育訓練課程包含各部門專業能力的提升、品質規範及相關法令等。

(二)最近二年度及截至公開說明書刊印日止，公司因勞資糾紛所遭受之損失，並揭露目前及未來可能發生之估計金額與因應措施，如無法合理估計者，應說明無法合理估計之事實：無。

六. 重要契約：

契約性質	當事人	契約起迄日期	主要內容	限制條款
短期借款	花旗台北	103/7/25~104/06/30	短期借款及金融交易 額度	由母公司擔保
短期借款	大眾銀行	103/10/28~104/08/31	綜合營運週轉	-
短期借款	台北富邦銀行	103/10/28~104/09/15	營運週轉	-
短期借款	中國信託	103/10/28~104/08/31	短期借款及金融交易 額度	由母公司擔保
短期借款	兆豐銀行	103/10/28~104/10/19	綜合及營運週轉	由母公司擔保

陸、財務概況

一、重要財務資訊之揭露

(一) 簡明資產負債表資料

1. 最近五年度之簡明資產負債表(合併)-國際財務報導準則

單位：新台幣仟元

項 目	年 度	最近五年度財務資料(註1)					當年度截至 104年03月31日 財務資料(註2)
		99年	100年	101年	102年	103年	
流動資產		-	-	1,900,392	2,732,067	2,597,932	2,564,535
不動產、廠房及設備		-	-	229,691	442,131	753,388	800,617
無形資產		-	-	-	-	-	-
其他資產		-	-	77,157	137,244	133,956	156,758
資產總額		-	-	2,207,240	3,311,442	3,485,276	3,521,910
流動負債	分配前	-	-	482,953	878,216	681,452	650,697
	分配後	-	-	618,256	1,101,468	註3	註3
非流動負債		-	-	110,489	125,786	149,108	146,403
負債總額	分配前	-	-	593,442	1,004,002	830,560	797,100
	分配後	-	-	728,745	1,227,254	註3	註3
歸屬於母公司業主之權益		-	-	1,613,798	2,307,440	2,654,716	2,724,810
股本		-	-	611,516	744,172	744,172	744,172
資本公積		-	-	129,632	476,353	476,353	476,353
保留盈餘	分配前	-	-	922,912	1,113,619	1,392,162	1,475,466
	分配後	-	-	719,957	890,367	註3	註3
其他權益		-	-	(50,262)	(26,704)	42,029	28,819
庫藏股票		-	-	-	-	-	-
非控制權益		-	-	-	-	-	-
權益總額	分配前	-	-	1,613,798	2,307,440	2,654,716	2,724,810
	分配後	-	-	1,478,495	2,084,188	註3	註3

註1：自民國102年1月1日起採用國際財務報導準則，因採用國際財務報導準則之財務資料不滿五個年度，另編製最近五個年度採用我國財務會計準則之財務資料如後。

註2：104年第一季之財務資料係會計師依國際財務報導準則核閱之合併報告

註3：俟股東會決議後定案。

2. 最近五年度之簡明資產負債表(個體)-國際財務報導準則

單位：新台幣仟元

項 目	年 度	最近五年度財務資料(註1)				
		99 年	100 年	101 年	102 年	103 年
流動資產		-	-	637,130	1,179,497	1,196,393
不動產、廠房及設備		-	-	120,697	94,944	371,889
無形資產		-	-	-	-	-
其他資產		-	-	1,145,083	1,338,878	1,489,916
資產總額		-	-	1,902,910	2,613,319	3,058,198
流動負債	分配前	-	-	177,654	180,093	254,374
	分配後	-	-	312,957	403,345	註 2
非流動負債		-	-	111,458	125,786	149,108
負債總額	分配前	-	-	289,112	305,879	403,482
	分配後	-	-	424,415	529,131	註 2
歸屬於母公司業主之權益		-	-	1,613,798	2,307,440	2,654,716
股本		-	-	611,516	744,172	744,172
資本公積		-	-	129,632	476,353	476,353
保留盈餘	分配前	-	-	922,912	1,113,619	1,392,162
	分配後	-	-	719,957	890,367	註 2
其他權益		-	-	(50,262)	(26,704)	42,029
庫藏股票		-	-	-	-	-
非控制權益		-	-	-	-	-
權益總額	分配前	-	-	1,613,798	2,307,440	2,654,716
	分配後	-	-	1,478,495	2,084,188	註 2

註1：自民國102年 1月 1日起採用國際財務報導準則，因採用國際財務報導準則之財務資料不滿五個年度，另編製最近五個年度採用我國財務會計準則之財務資料如後。

2：俟股東會決議後定案。

3. 最近五年度之簡明資產負債表(合併)-我國財務會計準則

單位：新台幣仟元

項目	年度	最近五年度財務資料				
		99年	100年	101年	102年(註)	103年(註)
流動資產		1,424,003	1,561,407	1,931,262	-	-
基金及投資		-	-	-	-	-
固定資產		218,100	209,492	229,691	-	-
無形資產		2,907	3,022	2,898	-	-
其他資產		22,157	23,309	19,377	-	-
資產總額		1,667,167	1,797,230	2,183,228	-	-
-流動負債	分配前	443,145	395,840	482,947	-	-
	分配後	504,350	469,740	618,250	-	-
長期負債		-	-	-	-	-
其他負債		70,152	82,442	100,307	-	-
負債總額	分配前	513,297	478,282	583,254	-	-
	分配後	574,502	552,182	718,557	-	-
股本		306,026	369,501	611,516	-	-
資本公積		192,513	198,803	129,632	-	-
保留盈餘	分配前	697,169	769,680	909,088	-	-
	分配後	574,759	529,504	706,133	-	-
金融商品未實現損益		-	-	-	-	-
累積換算調整數		(41,838)	(19,036)	(50,262)	-	-
未認列為退休金成本之淨損失		-	-	-	-	-
股東權益總額	分配前	1,153,870	1,318,948	1,599,974	-	-
	分配後	1,092,665	1,245,048	1,464,671	-	-

註：自民國102年1月1日起採用國際財務報導準則，102年財務資料編製如前表。

4. 最近五年度之簡明資產負債表(個體)-我國財務會計準則

單位：新台幣仟元

項目	年度	最近五年度財務資料				
		99年	100年	101年	102年(註)	103年(註)
流動資產		654,446	634,351	668,000	-	-
基金及投資		629,874	813,315	1,084,588	-	-
固定資產		108,597	91,641	120,697	-	-
無形資產		-	-	-	-	-
其他資產		4,046	4,899	5,613	-	-
資產總額		1,396,963	1,544,206	1,878,898	-	-
流動負債	分配前	168,650	140,185	177,648	-	-
	分配後	229,855	214,085	312,951	-	-
長期負債		-	-	-	-	-
其他負債		74,443	85,073	101,276	-	-
負債總額	分配前	243,093	225,258	278,924	-	-
	分配後	304,298	299,158	414,227	-	-
股本		306,026	369,501	611,516	-	-
資本公積		192,513	198,803	129,632	-	-
保留盈餘	分配前	697,169	769,680	909,088	-	-
	分配後	574,759	529,504	706,133	-	-
金融商品未實現損益		-	-	-	-	-
累積換算調整數		(41,838)	(19,036)	(50,262)	-	-
未認列為退休金成本之淨損失		-	-	-	-	-
股東權益總額	分配前	1,153,870	1,318,948	1,599,974	-	-
	分配後	1,092,665	1,245,048	1,464,671	-	-

註：自民國102年1月1日起採用國際財務報導準則，102年財務資料編製如前表。

(二)簡明綜合損益表

1. 簡明綜合損益表(合併)- 國際財務報導準則

單位：新台幣仟元

年 度 項 目	最近五年度財務資料(註1)					當年度截至 104年03月31日 財務資料(註2)
	99年	100年	101年	102年	103年	
營業收入	-	-	1,991,784	2,110,809	2,408,259	499,081
營業毛利	-	-	745,167	795,415	882,521	163,396
營業損益	-	-	460,596	481,288	571,271	91,018
營業外收入及支出	-	-	(10,363)	4,019	54,082	2,504
稅前淨利	-	-	450,233	485,307	625,353	93,522
繼續營業單位 本期淨利	-	-	393,572	394,413	501,780	83,304
停業單位損失	-	-	-	-	-	-
本期淨利(損)	-	-	393,572	394,413	501,780	83,304
本期其他綜合損 益 (稅後淨額)	-	-	(31,226)	22,807	68,748	(13,210)
本期綜合損益總 額	-	-	362,346	417,220	570,528	70,094
淨利歸屬於 母公司業主	-	-	393,572	394,413	501,780	83,304
淨利歸屬於非控 制權益	-	-	-	-	-	-
綜合損益總額歸 屬於母公司業主	-	-	362,346	417,220	570,528	70,094
綜合損益總額歸 屬於非控制權益	-	-	-	-	-	-
每股盈餘	-	-	6.45	5.52	6.74	1.12

註1：自民國102年1月1日起採用國際財務報導準則，因採用國際財務報導準則之財務資料不滿五個年度，另編製最近五個年度採用我國財務會計準則之財務資料如後。

註2：104年第一季之財務資料係會計師依國際財務報導準則核閱之合併報告

2. 簡明綜合損益表(個體)- 國際財務報導準則

單位：新台幣仟元

年 度 項 目	最近五年度財務資料(註)				
	99 年	100 年	101 年	102 年	103 年
營業收入	-	-	709,978	833,041	999,657
營業毛利	-	-	424,389	514,798	624,596
營業損益	-	-	272,699	362,984	468,450
營業外收入及支出	-	-	169,006	104,203	128,147
稅前淨利	-	-	441,705	467,187	596,597
繼續營業單位 本期淨利	-	-	393,572	394,413	501,780
停業單位損失	-	-	-	-	-
本期淨利(損)	-	-	393,572	394,413	501,780
本期其他綜合損益 (稅後淨額)	-	-	(31,226)	22,807	68,748
本期綜合損益總額	-	-	362,346	417,220	570,528
淨利歸屬於 母公司業主	-	-	393,572	394,413	501,780
淨利歸屬於非控制權益	-	-	-	-	-
綜合損益總額歸屬於母 公司業主	-	-	362,346	417,220	570,528
綜合損益總額歸屬於非 控制權益	-	-	-	-	-
每股盈餘	-	-	6.45	5.52	6.74

註：自民國102年 1月 1日起採用國際財務報導準則，因採用國際財務報導準則之財務資料不滿五個年度，另編製最近五個年度採用我國財務會計準則之財務資料如後。

3. 最近五年度之簡明損益表資料(合併)-我國財務會計準則

單位：新台幣仟元

年 度 項 目	最近五年度財務資料				
	99 年	100 年	101 年	102 年(註)	103 年(註)
營業收入	1,610,139	1,512,270	1,991,784	-	-
營業毛利	574,829	444,411	745,167	-	-
營業損益	351,187	207,398	460,596	-	-
營業外收入及利益	17,356	34,112	8,869	-	-
營業外費用及損失	48,429	2,771	19,232	-	-
繼續營業部門稅前損益	320,114	238,739	450,198	-	-
繼續營業部門損益	253,825	194,921	379,584	-	-
停業部門損益	-	-	-	-	-
非常損益	-	-	-	-	-
會計原則變動 之累積影響數	-	-	-	-	-
本期損益	253,825	194,921	379,584	-	-
每股盈餘	8.79	5.29	6.22	-	-

註：自民國 102 年 1 月 1 日起採用國際財務報導準則，102 年財務資料編製如前表。

4. 最近五年度之簡明損益表資料(個體)-我國財務會計準則

單位：新台幣仟元

年 度 項 目	最近五年度財務資料				
	99 年	100 年	101 年	102 年(註)	103 年(註)
營業收入	705,253	509,186	709,978	-	-
營業毛利	426,583	288,649	424,389	-	-
營業損益	306,149	168,071	272,664	-	-
營業外收入及利益	53,662	64,685	167,502	-	-
營業外費用及損失	43,019	355	12,455	-	-
繼續營業部門稅前損益	316,792	232,401	427,711	-	-
繼續營業部門損益	253,825	194,921	379,584	-	-
停業部門損益	-	-	-	-	-
非常損益	-	-	-	-	-
會計原則變動 之累積影響數	-	-	-	-	-
本期損益	253,825	194,921	379,584	-	-
每股盈餘	8.79	5.29	6.22	-	-

註:自民國 102 年 1 月 1 日起採用國際財務報導準則，102 年度財務資料編製如前表。

(三)最近五年度簽證會計師姓名及查核意見：

1. 最近五年度簽證會計師之姓名及查核意見：

年度	會計師事務所名稱	簽證會計師	查核意見
99	安侯建業聯合會計師事務所	顏幸福、羅瑞蘭	無保留意見
100	安侯建業聯合會計師事務所	顏幸福、羅瑞蘭	無保留意見
101	安侯建業聯合會計師事務所	顏幸福、羅瑞蘭	無保留意見
102	安侯建業聯合會計師事務所	顏幸福、羅瑞蘭	無保留意見
103	安侯建業聯合會計師事務所	郭冠纓、羅瑞蘭	無保留意見

2. 最近五年度如有更換會計師之情事者，應列示公司、前任及繼任會計師對更換原因之說明：

年度	前任會計師	繼任會計師	更換原因之說明
103	顏幸福、羅瑞蘭	郭冠纓、羅瑞蘭	配合會計師事務所內部輪調機制

二、最近五年度財務分析

1. 財務分析(合併)-國際財務報導準則

分析項目		最近五年度財務分析(註1)					當年度截至 104年3月31日 (註2)
		99年	100年	101年	102年	103年	
財務結構%	負債占資產比率	-	-	26.89	30.32	23.83	22.63
	長期資金占不動產、廠房及設備比率	-	-	750.70	550.34	372.16	358.63
償債能力%	流動比率	-	-	393.49	311.09	381.23	394.12
	速動比率	-	-	339.82	283.23	343.07	354.97
	利息保障倍數	-	-	374.02	109.59	134.05	121.67
經營能力	應收款項週轉率(次)	-	-	2.72	2.19	2.27	2.02
	平均收現日數	-	-	134.19	166.66	160.79	180.69
	存貨週轉率(次)	-	-	5.92	5.41	6.35	5.48
	應付款項週轉率(次)	-	-	7.60	6.84	8.42	9.13
	平均銷貨日數	-	-	61.68	67.46	57.48	66.61
	不動產、廠房及設備週轉率(次)	-	-	9.07	6.28	4.03	2.57
	總資產週轉率(次)	-	-	0.99	0.76	0.71	0.57
獲利能力	資產報酬率(%)	-	-	19.69	14.42	14.87	9.58
	權益報酬率(%)	-	-	26.84	20.12	20.22	12.39
	稅前純益占實收資本額比率(%)	-	-	73.63	65.21	84.03	50.27
	純益率(%)	-	-	19.76	18.69	20.84	16.69
	每股盈餘(元)	-	-	6.45	5.52	6.74	1.12
現金流量	現金流量比率(%)	-	-	61.94	42.68	87.16	32.89
	現金流量允當比率(%)	-	-	133.54	126.05	110.14	112.30
	現金再投資比率(%)	-	-	10.65	9.39	12.32	6.96
槓桿度	營運槓桿度	-	-	1.21	1.24	1.18	1.29
	財務槓桿度	-	-	1.00	1.01	1.01	1.01

最近兩年度各項財務比率變動原因：(若增減變動未達20%者免填)

- 負債比占資產比率下降，主要係本期償還短期借款所致。
- 長期資金占不動產、廠房及設備比率下降，主要係本期不動產、廠房及設備增加所致。
- 流動比率上升主要係本期償還短期借款所致。
- 利息保障倍數上升主要係因稅前淨利增加所致。
- 應付款項週轉率上升主要係因銷貨成本增加所致。
- 不動產、產房、設備週轉率降低主要係因期末不動產、產房、設備增加所致。
- 稅前損益占實收資本額比率上升主要係因本期營運獲利增加所致。
- 每股盈餘增加主係本期淨利增加。
- 現金流量比率上升主要係因營業活動現金流入增加及流動負債減少所致。
- 現金再投資比率主要係營業活動淨現金流入增加所致。

註1：自民國102年1月1日起採用國際財務報導準則，因採用國際財務報導準則之財務資料不滿五個年度，另編製最近五個年度採用我國財務會計準則之財務資料如後。

註2：104年度第一季財務資料係會計師依國際財務報導準則核閱之合併報告。

2. 財務分析(個體)-國際財務報導準則

分析項目		最近五年度財務分析(註)				
		99年	100年	101年	102年	103年
財務結構 %	負債占資產比率	-	-	15.19	11.70	13.19
	長期資金占不動產、廠房及設備比率	-	-	1,337.07	2,430.32	753.94
償債能力 %	流動比率	-	-	358.64	654.94	470.33
	速動比率	-	-	313.26	617.01	431.05
	利息保障倍數	-	-	10,517.79	-	-
經營能力	應收款項週轉率(次)	-	-	15.07	9.94	10.47
	平均收現日數	-	-	24.22	36.73	34.86
	存貨週轉率(次)	-	-	3.65	4.36	4.64
	應付款項週轉率(次)	-	-	7.35	6.19	5.91
	平均銷貨日數	-	-	99.96	83.75	78.68
	不動產、廠房及設備週轉率(次)	-	-	6.69	7.73	4.28
	總資產週轉率(次)	-	-	0.41	0.37	0.35
獲利能力	資產報酬率(%)	-	-	22.81	17.47	17.69
	權益報酬率(%)	-	-	26.84	20.12	20.22
	稅前純益占實收資本額比率(%)	-	-	72.23	62.78	80.17
	純益率(%)	-	-	55.43	47.35	50.20
	每股盈餘(元)	-	-	6.45	5.52	6.74
現金流量	現金流量比率(%)	-	-	123.88	216.16	190.99
	現金流量允當比率(%)	-	-	135.48	136.04	114.02
	現金再投資比率(%)	-	-	8.15	10.03	8.95
槓桿度	營運槓桿度	-	-	1.14	1.13	1.10
	財務槓桿度	-	-	1.00	1.00	1.00

最近兩年度各項財務比率變動原因：(若增減變動未達20%者免填)

1. 長期資金占不動產、廠房及設備比率減少主要係本期不動產、廠房及設備增加所致。
2. 流動比率減少主要係流動負債增加所致。
3. 速動比率減少主要係流動負債增加所致。
4. 不動產、廠房及設備週轉率減少主要係不動產、廠房及設備增加所致。
5. 稅前純益占實收資本比率增加主要係本期營運獲利增加所致。
6. 每股盈餘增加主係本期淨利增加。

註1：自民國102年1月1日起採用國際財務報導準則，因採用國際財務報導準則之財務資料不滿五個年度，另編製最近五個年度採用我國財務會計準則之財務資料如後。

3. 最近五年度之財務資料分析(合併)-我國財務會計準則

分析項目		最近五年度財務分析					
		99年	100年	101年	102年(註)	103年(註)	
財務結構%	負債占資產比率	30.79	26.61	26.72	-	-	
	長期資金占固定資產比率	529.06	629.59	696.58	-	-	
償債能力%	流動比率	321.34	394.45	399.89	-	-	
	速動比率	284.16	333.64	339.82	-	-	
	利息保障倍數	680.65	151.34	373.99	-	-	
經營能力	應收款項週轉率(次)	2.49	2.58	2.72	-	-	
	平均收現日數	146.59	141.47	134.19	-	-	
	存貨週轉率(次)	10.14	7.04	5.92	-	-	
	應付款項週轉率(次)	5.71	6.78	7.60	-	-	
	平均銷貨日數	36.00	51.85	61.66	-	-	
	固定資產週轉率(次)	8.72	7.07	9.07	-	-	
	總資產週轉率(次)	1.10	0.87	1.00	-	-	
獲利能力	資產報酬率(%)	17.34	11.33	19.12	-	-	
	股東權益報酬率(%)	25.56	15.77	26.01	-	-	
	占實收資本比率(%)	營業利益	114.76	56.13	75.31	-	-
		稅前純益	104.60	64.61	73.62	-	-
	純益率(%)	15.76	12.89	19.06	-	-	
	每股盈餘(元)	8.79	5.29	6.22	-	-	
現金流量	現金流量比率(%)	76.40	55.29	56.29	-	-	
	現金流量允當比率(%)	108.41	121.58	133.71	-	-	
	現金再投資比率(%)	24.36	10.34	10.54	-	-	
槓桿度	營運槓桿度	2.04	3.29	2.19	-	-	
	財務槓桿度	1.00	1.01	1.00	-	-	

註：自民國102年1月1日起採用國際財務報導準則，102年財務資料編製如前表。

4. 最近五年度之財務資料分析(個體)-我國財務會計準則

年 度		最 近 五 年 度 財 務 分 析					
		99 年 度	100 年 度	101 年 度	102 年 度(註)	103 年 度(註)	
財 務 結 構 (%)	負債佔資產比率	17.40	14.59	14.85	-	-	
	長期資金佔固定資產比率	1062.52	1439.26	1,325.61	-	-	
償 債 能 力	流動比率 (%)	388.05	452.51	376.02	-	-	
	速動比率 (%)	334.23	382.31	313.27	-	-	
	利息保障倍數	-	-	10,184.6	-	-	
營 運 能 力	應收款項週轉率(次)	17.32	40.57	15.07	-	-	
	平均收現天數	21	9	24	-	-	
	存貨週轉率(次)	4.53	2.78	3.65	-	-	
	應付款項週轉率(次)	5.92	5.91	7.35	-	-	
	平均銷貨日數	81	131	100	-	-	
	固定資產週轉率(次)	8.56	5.09	6.69	-	-	
	總資產週轉率(次)	0.57	0.35	0.41	-	-	
獲 利 能 力	資產報酬率 (%)	20.58	13.25	22.18	-	-	
	股東權益報酬率(%)	25.56	15.77	26.01	-	-	
	佔實收資本比率(%)	營業利益	100.04	45.49	44.59	-	-
		稅前純益	103.52	62.90	69.94	-	-
	純益率 (%)	35.99	38.28	53.46	-	-	
	每股盈餘(元)	8.79	5.29	6.22	-	-	
現 金 流 量 (%)	現金流量比率	166.06	256.73	124.32	-	-	
	現金流量允當比率	100.05	107.27	112.05	-	-	
	現金再投資比率	20.48	20.62	8.31	-	-	
槓 桿 度	營運槓桿度	1.45	1.86	1.65	-	-	
	財務槓桿度	1.00	1.00	1.00	-	-	

註：自民國 102 年 1 月 1 日起採用國際財務報導準則，102 年財務資料編製如前表。

1. 財務結構

(1) 負債占資產比率 = 負債總額 / 資產總額。

(2) 長期資金占不動產、廠房及設備比率 = (權益總額 + 非流動負債) / 不動產、廠房及設備淨額。

2. 償債能力

(1) 流動比率 = 流動資產 / 流動負債。

(2) 速動比率 = (流動資產 - 存貨 - 預付費用) / 流動負債。

(3) 利息保障倍數 = 所得稅及利息費用前純益 / 本期利息支出。

3. 經營能力

(1) 應收款項(包括應收帳款與因營業而產生之應收票據)週轉率 = 銷貨淨額 / 各期平均應收款項(包括應收帳款與因營業而產生之應收票據)餘額。

(2) 平均收現日數 = 365 / 應收款項週轉率。

(3) 存貨週轉率 = 銷貨成本 / 平均存貨額。

(4) 應付款項(包括應付帳款與因營業而產生之應付票據)週轉率 = 銷貨成本 / 各期平均應付款項(包括應付帳款與因營業而產生之應付票據)餘額。

(5) 平均銷貨日數 = 365 / 存貨週轉率。

(6) 不動產、廠房及設備週轉率 = 銷貨淨額 / 平均不動產、廠房及設備淨額。

(7) 總資產週轉率 = 銷貨淨額 / 平均資產總額。

4. 獲利能力

(1) 資產報酬率 = [稅後損益 + 利息費用 × (1 - 稅率)] / 平均資產總額。

(2) 權益報酬率 = 稅後損益 / 平均權益總額。

(3) 純益率 = 稅後損益 / 銷貨淨額。

(4) 每股盈餘 = (歸屬於母公司業主之損益 - 特別股股利) / 加權平均已發行股數。(註4)

5. 現金流量

(1) 現金流量比率 = 營業活動淨現金流量 / 流動負債。

(2) 淨現金流量允當比率 = 最近五年度營業活動淨現金流量 / 最近五年度(資本支出 + 存貨增加額 + 現金股利)。

(3) 現金再投資比率 = (營業活動淨現金流量 - 現金股利) / (不動產、廠房及設備毛額 + 長期投資 + 其他非流動資產 + 營運資金)。(註5)

6. 槓桿度：

(1) 營運槓桿度 = (營業收入淨額 - 變動營業成本及費用) / 營業利益(註6)。

(2) 財務槓桿度 = 營業利益 / (營業利益 - 利息費用)。

三、最近年度財務報告之監察人查核報告書：請參閱第 76 頁。

四、最近年度經會計師查核簽證之合併財務報告：請參閱第 78~118 頁。

五、最近年度經會計師查核簽證之個體財務報告：請參閱第 119~154 頁。

六、公司及其關係企業最近年度及截至年報刊印日止，有無發生財務週轉困難情事：無。

柒、財務狀況及經營結果之檢討分析與風險事項

一、財務狀況：

最近二年度合併財務績效分析(合併)

單位：新台幣仟元

年度 項目	102 年度	103 年度	差異	
			金額	%
非流動資產	579,375	887,344	307,969	53.16
流動負債	878,216	681,452	(196,764)	(22.40)
保留盈餘	1,113,619	1,392,162	278,543	25.01
國外營運機構財務報 表換算之兌換差額	(26,704)	42,029	68,733	257.39

公司最近兩年度資產、負債及權益發生重大變動項目(前後期變動達百分之二十以上，且變動金額達新台幣一千萬元者)之主要原因及其影響及未來因應計畫說明如下：

1. 非流動資產增加項目主要為不動產、廠房及設備增加，主要原因為 103 年鑫禾購買廠房所致。
2. 流動負債減少主要項目為短期借款減少，原因為大陸子公司昆山萬禾償還借款所致。
3. 保留盈餘增加主要為本期淨利增加所致。
4. 國外營運機構財務報表換算之兌換差額增加主要係匯率波動所致。

最近二年度合併財務績效分析(個體)

單位：新台幣仟元

年度 項目	102 年	103 年度	差異	
			金額	%
非流動資產	1,433,822	1,861,805	427,983	29.85
流動負債	180,093	254,374	74,281	41.25
保留盈餘	1,113,619	1,392,162	278,543	25.01
國外營運機構財務報 表換算之兌換差額	(26,704)	42,029	68,733	257.39

公司最近兩年度資產、負債及股東權益發生重大變動項目(前後期變動達百分之二十以上，且變動金額達新台幣一千萬元者)之主要原因及其影響及未來因應計畫說明如下：

1. 非流動資產增加主要為不動產、廠房及設備增加，主要原因為 103 年鑫禾購買廠房所致。
2. 流動負債增加主要為應付關係人-關係人增加，主要原因為關係人進貨金額增加所致。
3. 保留盈餘增加主要為本期淨利增加所致。
4. 國外營運機構財務報表換算之兌換差額增加主要係匯率波動所致。

二、最近二年度經營結果檢討與分析

1. 最近二年度經營結果比較分析：

合併主體分析

單位：新台幣仟元

年度 項目	102 年度	103 年度	差異	
			金額	%
營業收入	2,110,809	2,408,259	297,450	14.09
營業成本	1,315,394	1,525,738	210,344	15.99
營業毛利	795,415	882,521	87,106	10.95
營業費用	314,127	311,250	2,877	0.92
營業淨利	481,288	571,271	89,983	18.70
營業外收入及支出	4,019	54,082	50,063	1,245.66
稅前淨利	485,307	625,353	140,046	28.86
所得稅費用	90,894	123,573	32,679	35.95
稅後淨利	394,413	501,780	107,367	27.22

個體主體分析

單位：新台幣仟元

年度 項目	102 年度	103 年度	差異	
			金額	%
營業收入	833,041	999,657	166,616	20.00
營業成本	318,243	375,061	56,818	17.85
營業毛利	514,798	624,596	109,798	21.33
營業費用	151,814	156,146	4,332	2.85
營業淨利	362,984	468,450	105,466	29.06
營業外收入及支出	104,203	128,147	23,944	22.98
稅前淨利	467,187	596,597	129,410	27.70
所得稅費用	72,774	94,817	22,043	30.29
稅後淨利	394,413	501,780	107,367	27.22

2. 最近二年度增減比率變動分析說明：

合併主體分析：

- (1)營業外收入及支出增加主要係外幣兌換利益增加所致。
- (2)所得稅費用增加主係本期獲利增加故所得稅費用增加。
- (3)稅後淨利增加主要係營運獲利增加所致。

個體主體分析：

- (1)營業收入、毛利及營業淨利及稅後淨利增加主要係 103 年度營業收入增加，獲利增加所致。
- (2)營業外收入及支出增加主要係外幣兌換利益增加所致。

(3)所得稅費用增加主要係本期獲利增加故所得稅費用增加。

3. 預期銷售數量及其依據，對公司未來財務業務之可能影響及因應計劃：

本公司銷售數量預測是依據市場供需情形、產業狀況及公司產能等因素來綜合判斷。依據資策會 MIC 預估，2015 年全球筆電市場規模為 1.67 億台，較 2014 年衰退 2.9%。而 2-in-1 平板電腦則呈現成長，全年總量可達 1,300 萬台。

本公司除了繼續深耕筆電領域，為維持穩定之成長，將朝產品多面化經營努力，致力開發內、外構模組件之產品；提供客戶整合方案及多樣化產品，擴充產品之廣度，增添營運成長之動能。

三、現金流量檢討與分析

1. 現金流量變動之分析：

單位：新台幣仟元

項目	現金流入(流出)		增(減)變動	
	102 年度	103 年度	金額	%
營業活動	374,788	593,955	219,167	58.48
投資活動	(429,436)	(321,322)	108,114	25.18
籌資活動	640,425	(443,525)	1,083,950	(169.25)

增減比率變動分析說明：

(1)營業活動淨現金流入較上期增加主要係營收增加，應收帳款收回所致。

(2)投資活動淨現金流出主要係因台灣鑫禾購買廠房所致。

(3)籌資活動淨現金流出主要係因發放現金股利所致。

2. 流動性不足之改善計劃：本公司無現金流動性不足之情事。

3. 未來一年現金流動性分析：

單位：新台幣仟元

期初 現金餘額	全年來自 營業活動淨 現金流入量	全年現金 流出量	現金剩餘 (不足)數額	預計現金不足額之補救措施	
				投資計畫	理財計畫
1,230,448	519,057	382,769	1,366,736	-	-

未來一年現金流量變動情形分析：

(1)營業活動：主要係預計未來一年獲利增加所致。

(2)投資活動：主要係預計增購固定資產。

(3)融資活動：主要係預計未來一年發放現金股利所致。

四、最近年度重大資本支出對財務業務之影響：

1. 重大資本支出之運用情形及資金來源：

單位：新台幣仟元

計畫項目	實際或預計 資金來源	預計完工日期	所需資金總額	實際或預計資金 運用情形
				103年
購買廠房	100%自有資金	註1	260,0000	250,000

註1:廠房已於103年7月30過戶完成，並於8月交屋。

五、最近年度轉投資政策、其獲利或虧損之主要原因、改善計劃及未來一年投資計劃：

1. 公司轉投資政策：本公司轉投資政策係以兼顧本業發展性需求及公司未來成長因素為原則，並配合客戶全球供應鏈佈局，擴充集團營運規模。

2. 獲利或虧損之主要原因(103年)：

單位：新台幣仟元

轉投資事業	累計投資金額	獲利或虧損之主要原因		改善 計劃
		投資利益	說明	
Million On	USD 19,800	NTD25,184	營運成長，獲利增加	無
Profit Earn	-	NTD45,016	營運成長，獲利增加	無
Sinher (H.K) Limited	USD 10,600	NTD15,013	營運成長，獲利增加	無
Cingher (H.K) Limited	USD 9,200	NTD10,172	營運成長，獲利增加	無
Great Info Co., Ltd.	-	NTD13,116	營運成長，獲利增加	無
Top Tradig Group Limited	-	NTD31,900	營運成長，獲利增加	無
昆山萬禾精密電子有限公司	USD 10,600	NTD15,014	營運成長，獲利增加	無
重慶雙禾科技有限公司	USD 9,200	NTD10,173	營運成長，獲利增加	無

3. 改善計畫及未來一年投資計畫：無。

六、風險事項之分析評估：

(一)最近年度及截至年報刊印日止利率、匯率變動、通貨膨脹情形對公司損益之影響及未

(1)利率變動對公司營收及獲利之影響：

本公司103年度利息支出4,700仟元，因此利率變動對公司營收及獲利影響甚小。

(2)匯率變動對公司營收及獲利之影響：

本公司產品以外銷為主，主要係以美元計價，因此匯率變動對營收及獲利有一定程度之影響，103年度之兌換利益佔營業收入淨額及稅後淨利比率分別為2.04%及9.8%，具體因應措施：

- A. 透過與往來銀行密切聯繫，隨時參考專家意見與諮商，收集各類金融資訊，取得銀行對匯率走勢看法及相關資料，以充分即時掌握匯率動態。
- B. 公司預估或於收到外匯之貨款後，由財務人員考量公司之資金需求情形，預估未來外匯市場變動方向，考量決定是否透過具避險性質之預售遠期外匯進行避險。

(3)通貨膨脹風險對公司營收及獲利之影響：

本公司隨時注意通貨膨脹情形，以適當調整產品售價及原物料庫存量。截至目前為止，通貨膨脹並未對本公司營運造成影響。

(二)最近年度及截至年報刊印日止從事高風險、高槓桿投資、資金貸與他人、背書保證及衍生性商品交易之政策、獲利或虧損之主要原因及未來因應措施：

本公司截至目前為止並無從事高風險、高槓桿投資之情事，有關資金貸與他人、背書保證及衍生性商品交易皆依據本公司「取得或處分資產處理程序」、「資金貸與他人作業程序」及「背書保證作業程序」所訂定之政策及因應措施辦理。

(三)未來研發計畫及預計投入之研發費用

本公司一直致力於筆記型電腦、AIO一體機與各種型式結構之樞紐元件，客戶包括國內外各大品牌與系統組裝廠。本公司除了持續鞏固核心業務，不斷精益求精，積極開發各種2合1形式的筆電樞紐，包含了多段式扭力Hinge、變形式Hinge、360度翻轉Hinge及框架式模組Hinge，各種特殊型式樞紐結合高度創新技術與未來市場需求，滿足不同領域客戶所需產品，創造更高收益與營收成績。

透過不斷開發與研發，以擴展公司產品線，強化公司產品技術，進而提昇公司競爭力，另本公司2015年預計投入新台幣120,000仟元之研發費用。

(四)最近年度及截至年報刊印日止國內外重要政策及法律變動對公司財務業務之影響及因應措施：無。

(五)最近年度及截至年報刊印日止科技改變及產業變化對公司財務業務之影響及因應措施：無。

(六)最近年度及截至年報刊印日止企業形象改變對企業危機管理之影響及因應措施：無。

(七)最近年度及截至年報刊印日止進行併購之預期效益及可能風險及因應措施：無。

- (八)最近年度及截至年報刊印日止擴充廠房之預期效益及可能風險及因應措施：無。
- (九)最近年度及截至年報刊印日止進貨或銷貨集中所面臨之風險及因應措施：無。
- (十)最近年度及截至年報刊印日止董事、監察人或持股超過百分之十之大股東，股權之大量移轉或更換對公司之影響及風險及因應措施：無。
- (十一)最近年度及截至年報刊印日止經營權之改變對公司之影響及風險及因應措施：無。
- (十二)公司及公司董事、監察人、總經理、實質負責人、持股超過百分之十之大股東及從屬公司已判決確定或尚在繫屬中之重大訴訟、非訟或行政爭訟事件，其結果可能對股東權益或證券價格有重大影響者，其系爭事實、標的金額、訟訴開始日期、主要涉訟當事人及截至年報刊印日止之處理情形：無。
- (十三)其他重要風險及因應措施：無。

七、其他重要事項：無。

捌、特別記載事項：

一、關係企業相關資料：

(一)關係企業合併營業報告書：

1. 關係企業組織圖：

104年5月31日

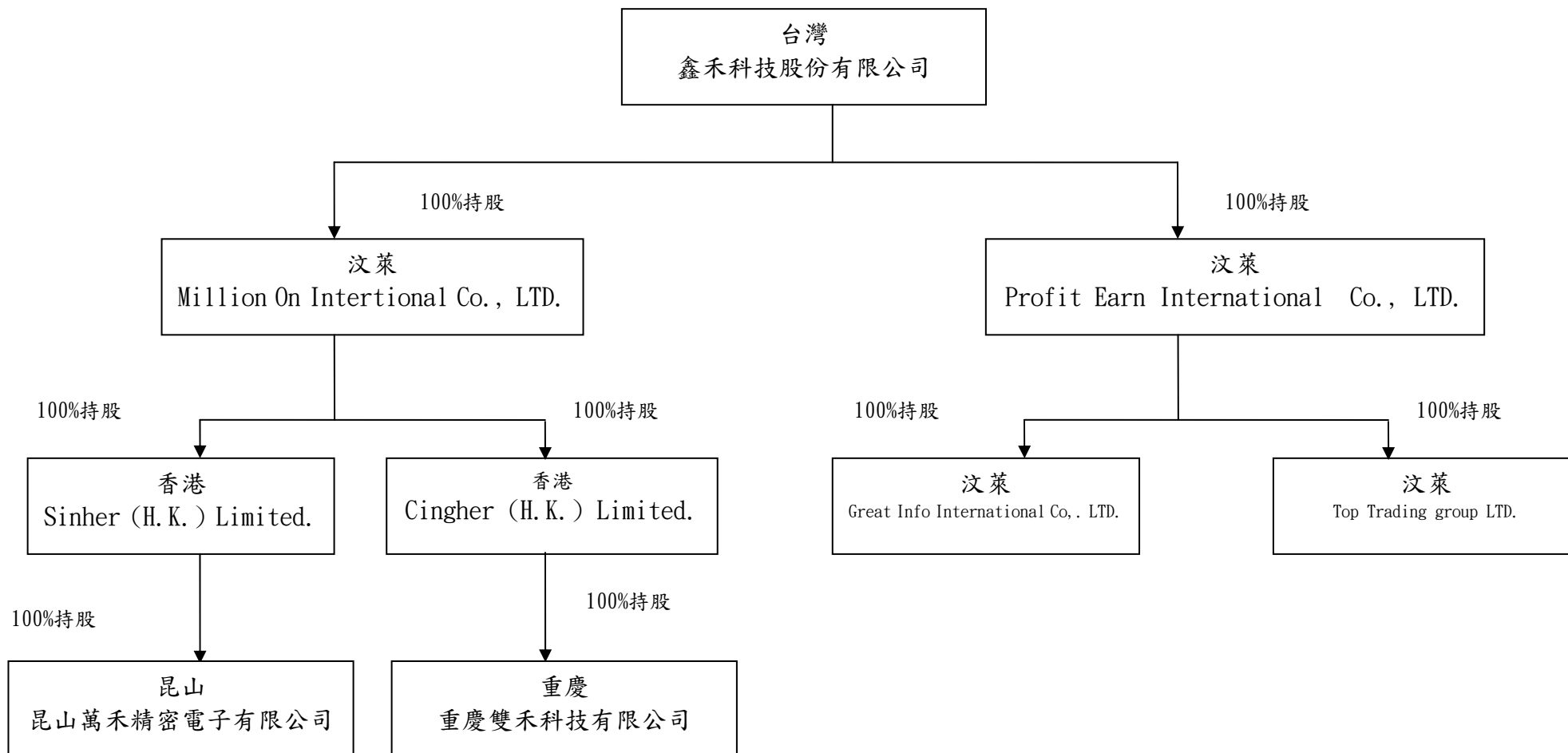

2. 關係企業基本資料：

單位：仟元 104年5月31日

企業名稱	設立日期	所在地址	實收資本額	主要營業或生產項目
鑫禾科技股份有限公司	91/1/18	新北市汐止區康寧街 169巷29-1號10樓之1	NTD744,172	樞紐組件零件之研發、製造及銷售
Million On International Co., LTD.	96/7/26	汶萊	USD19,800	一般投資業
Profit Earn International	97/6/6	汶萊	-	一般投資業
Sinher (H.K) Limited	96/11/22	香港	USD10,600	一般投資業
Cingher (H.K.) Limited	99/12/31	香港	USD9,200	一般投資業
Great Info International Co, LTD	97/5/19	汶萊	-	樞紐組件零件銷售
Top Trading group LTD.	99/5/24	汶萊	-	樞紐組件零件銷售
昆山萬禾精密電子有限公司	95/12/8	江蘇昆山市	USD10,600	樞紐組件零件之製造及銷售
重慶雙禾科技有限公司	100/5/9	重慶市璧山縣	USD9,200	樞紐組件零件之製造及銷售

3. 推定為有控股與從屬關係者其相同股東資料：無。

4. 整體關係企業經營業務所涵蓋之行業：參閱關係企業基本資料表。

5. 各關係企業董事、監察人與總經理資料：

單位：股 104年4月19日

企業名稱	職稱	姓名或代表人	持有股數	
			股數	持股比率
鑫禾科技股份有限公司	董事長兼總經理	蘇丁鴻	6,886,359	9.25
	董事	黃金洞	2,976,029	4.00
	董事	可成科技股份有限公司 法人代表人： 巫俊毅	10,869,917	14.61
	董事	可成科技股份有限公司 法人代表人： 簡文鍵	10,869,917	14.61
	獨立董事	王致怡	-	-
	獨立董事	江岳軒	-	-
	獨立董事	林東山	-	-

企業名稱	職稱	姓名或代表人	持有股數	
			股數(實收)	持股比率
鑫禾科技股份有限公司	監察人	鄭和彬	2,548,456	3.42
	監察人	蘇三祿	1,432,398	1.92
	監察人	蒲聲鳴	-	-
Million On International Co., LTD.	董事	鑫禾科技股份有限公司 法人代表人:蘇丁鴻	1,980,000	100
Profit Earn International	董事	鑫禾科技股份有限公司 法人代表人:蘇丁鴻	-	100
Sinher (H.K) Limited(註)	董事	Million On Intertio-l Co., LTD. 法人代表人:蘇丁鴻	1,060,000	100
Cingher (H.K.) Limited(註)	董事	Million On Intertio-l Co., LTD. 法人代表人:蘇丁鴻	920,000	100
Great Info International Co, LTD	董事	Profit Earn International 法人代表人:蘇丁鴻	-	100
Top Trading group LTD.	董事	Profit Earn International 法人代表人:蘇丁鴻	-	100
昆山萬禾精密電子有限公司(註)	董事/總經理	Sinher (H.K) Limited 法人代表人:蘇丁鴻	-	100
重慶雙禾科技有限公司(註)	董事/總經理	Cingher (H.K) Limited 法人代表人:蘇丁鴻	-	100

註:非股份有限公司型態，故無股數。

6. 各關係企業營運概況

單位:新台幣仟元 103年12月31日

企業名稱	資本額	資產總值	負債總額	淨值	營業收入	營業利益	本期損益	每股盈餘(元)
							稅後	稅後
鑫禾科技股份有限公司	744,172	3,058,198	403,482	2,654,716	999,657	468,450	501,780	6.74
Million On International Co., LTD.	590,418	1,275,278	0	1,275,278	0	0	25,184	1.27
Profit Earn International Co., Ltd.	0	165,191	0	165,191	0	0	45,016	0
Sinher (H.K.) Limited	319,176	951,881	0	951,881	0	0	15,013	1.42
昆山萬禾精密電子有限公司	319,176	1,474,229	525,585	948,644	1,729,420	42,195	15,014	(註1)
Great Info International Co, Ltd.	0	431,577	297,901	131,876	883,302	6,201	13,116	(註2)
Cingher (H.K.) Limited	271,242	323,370	0	323,370	0	0	10,172	1.11
重慶雙禾科技有限公司	271,242	790,343	466,994	323,349	802,455	22,518	10,173	(註1)
Top Trading group LTD.	0	117,601	84,286	33,315	160,037	31,907	31,900	(註2)

註1:為有限公司故不適用

註2:無實質資本額

(二)、關係企業合併財務報表:無,關係企業合併財務報表聲明書請參閱本年報第77頁。

(三)、關係企業報告書:無。

二、私募有價證券辦理情形:無。

三、最近年度及截至年報刊印止子公司持有或處分本公司股票情形:無。

四、其他必要補充說明事項:無。

五、最近年度及截至年報刊印日止,發生證券交易法第三十六條第二項第二款所定對股東權益或證券價格有重大影響之事項:無。

鑫禾科技股份有限公司

內部控制制度聲明書

日期：104 年 03 月 20 日

本公司民國 103 年度之內部控制制度，依據自行評估的結果，謹聲明如下：

- 一、本公司確知建立、實施和維護內部控制制度係本公司董事會及經理人之責任，本公司業已建立此一制度。其目的係在對營運之效果及效率(含獲利、績效及保障資產安全等)、報導具可靠性、及時性、透明性及符合相關規範暨相關法令規章之遵循等目標的達成，提供合理的確保。
- 二、內部控制制度有其先天限制，不論設計如何完善，有效之內部控制制度亦僅能對上述三項目標之達成提供合理的確保；而且，由於環境、情況之改變，內部控制制度之有效性可能隨之改變。惟本公司之內部控制制度設有自我監督之機制，缺失一經辨認，本公司即採取更正之行動。
- 三、本公司係依據「公開發行公司建立內部控制制度處理準則」（以下簡稱「處理準則」）規定之內部控制制度有效性之判斷項目，判斷內部控制制度之設計及執行是否有效。該「處理準則」所採用之內部控制制度判斷項目，係為依管理控制之過程，將內部控制制度劃分為五個組成要素：1.控制環境，2.風險評估，3.控制作業，4.資訊與溝通，及5.監督作業。每個組成要素又包括若干項目。前述項目請參見「處理準則」之規定。
- 四、本公司業已採用上述內部控制制度判斷項目，評估內部控制制度之設計及執行的有效性。
- 五、本公司基於前項評估結果，認為本公司於民國103年12月31日的內部控制制度(含對子公司之監督與管理)，包括瞭解營運之效果及效率目標達成之程度、報導係屬可靠、及時、透明及符合相關規範暨相關法令規章之遵循有關的內部控制制度等之設計及執行係屬有效，其能合理確保上述目標之達成。
- 六、本聲明書將成為本公司年報及公開說明書之主要內容，並對外公開。上述公開之內容如有虛偽、隱匿等不法情事，將涉及證券交易法第二十條、第三十二條、第一百七十一條及第一百七十四條等之法律責任。
- 七、本聲明書業經本公司民國104年03月20日董事會通過，出席董事七人中，有0人持反對意見，餘均同意本聲明書之內容，併此聲明。

鑫禾科技股份有限公司

董事長：  簽章

總經理：  簽章

鑫禾科技股份有限公司

監察人審查報告書

本公司董事會造送一〇三年度營業報告書、財務報告及盈餘分配表，業經本監察人查核完竣，認為符合公司法等相關法令，爰依公司法第二一九條規定，敬請 鑒核。

此 致

本公司民國一〇四年股東常會

鑫禾科技股份有限公司

監察人：蘇三祿



監察人：鄭和彬



監察人：蒲聲鳴



中 華 民 國 一 〇 四 年 四 月 二 十 七 日

聲 明 書

本公司民國一〇三年度(自一月一日至十二月三十一日止)依「關係企業合併營業報告書關係企業合併財務報表及關係報告書編製準則」應納入編製關係企業合併財務報表之公司與依金融監督管理委員會認可之國際會計準則第二十七號應納入編製母子公司合併財務報表之公司均相同，且關係企業合併財務報表所應揭露相關資訊於前揭母子公司合併財務報表中均已揭露，爰不再另行編製關係企業合併財務報表。

特此聲明

公司名稱：鑫禾科技股份有限公司



董 事 長：蘇 丁 鴻



日 期：民國一〇四年一月二十八日



安侯建業聯合會計師事務所

KPMG

台北市11049信義路5段7號68樓(台北101大樓)
68F, TAIPEI 101 TOWER, No. 7, Sec. 5,
Xinyi Road, Taipei, 11049, Taiwan, R.O.C.

Telephone 電話 + 886 (2) 8101 6666
Fax 傳真 + 886 (2) 8101 6667
Internet 網址 www.kpmg.com.tw

會計師查核報告

鑫禾科技股份有限公司董事會 公鑒：

鑫禾科技股份有限公司及其子公司民國一〇三年及一〇二年十二月三十一日之合併資產負債表，暨民國一〇三年及一〇二年一月一日至十二月三十一日之合併綜合損益表、合併權益變動表及合併現金流量表，業經本會計師查核竣事。上開合併財務報告之編製係管理階層之責任，本會計師之責任則為根據查核結果對上開合併財務報告表示意見。

本會計師係依照會計師查核簽證財務報表規則及一般公認審計準則規劃並執行查核工作，以合理確信合併財務報告有無重大不實表達。此項查核工作包括以抽查方式獲取合併財務報告所列金額及所揭露事項之查核證據、評估管理階層編製合併財務報告所採用之會計原則及所作之重大會計估計，暨評估合併財務報告整體之表達。本會計師相信此項查核工作可對所表示之意見提供合理之依據。

依本會計師之意見，第一段所述合併財務報告在所有重大方面係依照證券發行人財務報告編製準則及金融監督管理委員會認可之國際財務報導準則、國際會計準則、解釋及解釋公告編製，足以允當表達鑫禾科技股份有限公司及其子公司民國一〇三年及一〇二年十二月三十一日之合併財務狀況，暨民國一〇三年及一〇二年一月一日至十二月三十一日之合併財務績效與合併現金流量。

鑫禾科技股份有限公司已編製民國一〇三年及一〇二年度個體財務報表，並經本會計師出具無保留意見之查核報告在案，備供參考。

安侯建業聯合會計師事務所

會計師：

鄧廷縵



羅瑞剛



證券主管機關：金管證審字第1010004977號
核准簽證文號：台財證六字第0930104860號
民國一〇四年一月二十八日

鑫禾科技股份有限公司及其子公司

合併資產負債表

民國一〇三年及一〇二二年十二月三十一日

單位：新台幣千元

	103.12.31		102.12.31	
	金額	%	金額	%
資產				
流動資產：				
1100 現金及約當現金(附註六(一))	\$ 1,230,448	35	1,344,516	41
1150 應收票據(附註六(三))	740	-	2,873	-
1170 應收帳款淨額(附註六(三))	1,058,989	30	1,040,338	32
1310 存貨(附註六(四))	246,184	7	234,060	7
1476 其他金融資產-流動(附註六(三))	47,678	2	99,646	3
1479 其他流動資產	13,893	1	10,634	-
	<u>2,597,932</u>	<u>75</u>	<u>2,732,067</u>	<u>83</u>
非流動資產：				
1600 不動產、廠房及設備(附註六(五))	753,388	22	442,131	13
1840 遞延所得稅資產(附註六(九))	46,164	1	48,592	2
1920 存出保證金	2,488	-	8,193	-
1985 長期預付租金(附註六(七))	75,667	2	72,897	2
1990 其他非流動資產	9,637	-	7,562	-
	<u>887,344</u>	<u>25</u>	<u>579,375</u>	<u>17</u>
資產總計	<u>\$ 3,485,276</u>	<u>100</u>	<u>3,311,442</u>	<u>100</u>
負債及權益				
流動負債：				
2100 短期借款(附註六(六))	\$ 158,250	5	378,523	11
2120 透過損益按公允價值衡量之金融負債-流動(附註六(二))	1,022	-	-	-
2170 應付帳款	163,881	5	198,337	6
2200 其他應付款(附註七)	290,615	8	252,343	8
2230 當期所得稅負債	67,684	2	49,013	1
	<u>681,452</u>	<u>20</u>	<u>878,216</u>	<u>26</u>
非流動負債：				
2570 遞延所得稅負債(附註六(九))	148,401	4	124,945	4
2640 應計退休金負債(附註六(九))	707	-	841	-
	<u>149,108</u>	<u>4</u>	<u>125,786</u>	<u>4</u>
負債總計	<u>830,560</u>	<u>24</u>	<u>1,004,002</u>	<u>30</u>
權益： (附註六(十))				
3110 普通股股本	744,172	21	744,172	23
3200 資本公積-發行溢價	476,353	14	476,353	14
保留盈餘：				
3310 法定盈餘公積	178,387	5	138,946	4
3320 特別盈餘公積	26,704	1	50,262	2
3350 未分配盈餘	1,187,071	34	924,411	28
	<u>1,392,162</u>	<u>40</u>	<u>1,113,619</u>	<u>34</u>
3410 國外營運機構財務報表換算之兌換差額	42,029	1	(26,704)	(1)
權益總計	<u>2,654,716</u>	<u>76</u>	<u>2,307,440</u>	<u>70</u>
負債及權益總計	<u>\$ 3,485,276</u>	<u>100</u>	<u>3,311,442</u>	<u>100</u>

董事長：



經理人：



(請詳閱後附合併財務報告附註)

會計主管：



鑫禾科技股份有限公司及其子公司

合併綜合損益表

民國一〇三年及一〇二二年一月一日至十二月三十一日

單位：新台幣千元

	103年度		102年度	
	金額	%	金額	%
4100 營業收入淨額	\$ 2,408,259	100	2,110,809	100
5110 營業成本(附註六(四)、六(八)、七及十二)	1,525,738	63	1,315,394	62
5900 營業毛利	882,521	37	795,415	38
營業費用(附註六(八)、七及十二)：				
6100 推銷費用	73,130	3	72,579	4
6200 管理費用	124,334	5	130,873	6
6300 研究發展費用	113,786	5	110,675	5
	311,250	13	314,127	15
6900 營業淨利	571,271	24	481,288	23
營業外收入及支出：				
7100 利息收入	7,249	-	5,545	-
7190 其他收入(附註六(七))	13,949	-	4,820	-
7230 外幣兌換利益淨額	49,183	2	622	-
7635 透過損益按公允價值衡量之金融資產(負債)損失	(9,548)	-	-	-
7050 財務成本—利息費用	(4,700)	-	(4,469)	-
7590 其他支出	(2,051)	-	(2,499)	-
	54,082	2	4,019	-
7900 稅前淨利	625,353	26	485,307	23
7950 所得稅費用(附註六(九))	123,573	5	90,894	4
本期淨利(淨損)	501,780	21	394,413	19
其他綜合損益：				
8310 國外營運機構財務報告換算之兌換差額	82,812	3	28,383	1
8360 確定福利計畫精算利益(損失)(附註六(八))	17	-	(905)	-
8399 減：與其他綜合損益組成部分相關之所得稅 (附註六(九))	14,081	-	4,671	-
8300 其他綜合損益(稅後淨額)	68,748	3	22,807	1
8500 本期綜合損益總額	\$ 570,528	24	417,220	20
基本每股盈餘(元)(附註六(十一))				
9750 基本每股盈餘(單位：新台幣元)	\$ 6.74		5.52	
9850 稀釋每股盈餘(單位：新台幣元)	\$ 6.67		5.46	

(請詳閱後附合併財務報告附註)

董事長：



經理人：



會計主管：



鑫禾科技股份有限公司及其子公司
合併權益變動表

民國一〇三年及一〇二二年一月一日起至十二月三十一日

單位：新台幣千元

	股本	資本公積	法定盈餘公積	保留盈餘		未分配盈餘	國外營運機構財務報表換算之兌換差	權益總計
				特別盈餘公積	公積			
A1 民國一〇二年一月一日餘額	\$ 611,516	129,632	100,987	-	821,925	(50,262)	1,613,798	
B1 盈餘指撥及分配：	-	-	-	-	(37,959)	-	-	
B3 提列法定盈餘公積	-	-	-	50,262	(50,262)	-	-	
B5 提列特別盈餘公積	-	-	-	-	(135,303)	-	(135,303)	
B9 普通股現金股利	67,652	-	-	-	(67,652)	-	-	
B9 普通股股票股利	67,652	-	37,959	50,262	(291,176)	-	(135,303)	
D1 本期淨利	-	-	-	-	394,413	-	394,413	
D3 本期其他綜合損益	-	-	-	-	(751)	23,558	22,807	
D5 本期綜合損益總額	-	-	-	-	393,662	23,558	417,220	
E1 現金增資	65,004	346,721	-	-	-	-	411,725	
民國一〇二年十二月三十一日餘額	744,172	476,353	138,946	50,262	924,411	(26,704)	2,307,440	
B1 盈餘指撥及分配：	-	-	39,441	-	(39,441)	-	-	
B17 提列法定盈餘公積	-	-	-	(23,558)	23,558	-	-	
B5 特別盈餘公積迴轉	-	-	-	-	(223,252)	-	(223,252)	
B5 普通股現金股利	-	-	39,441	(23,558)	(239,135)	-	(223,252)	
D1 本期淨利	-	-	-	-	501,780	-	501,780	
D3 本期其他綜合損益	-	-	-	-	15	68,733	68,748	
D5 本期綜合損益總額	-	-	-	-	501,795	68,733	570,528	
Z1 民國一〇三年十二月三十一日餘額	\$ 744,172	476,353	178,387	26,704	1,187,071	42,029	2,654,716	



董事長：

(請詳閱後附合併財務報告附註)



會計主管：

鑫禾科技股份有限公司及其子公司

合併現金流量表

民國一〇三年及一〇二二年一月一日至十二月三十一日

單位：新台幣千元

	103年度	102年度
AAAA 營業活動之現金流量：		
A10000 本期稅前淨利	\$ 625,353	485,307
A20000 調整項目：		
A20010 不影響現金流量之收益費損項目：		
A20100 折舊費用	84,667	73,135
A20200 攤銷費用	3,736	12,901
A20300 呆帳費用提列(轉列收入)數	(428)	7,536
A20400 透過損益按公允價值衡量金融資產及負債之淨損失(利益)	1,022	-
A20900 利息費用	4,700	4,469
A21200 利息收入	(7,249)	(5,545)
A22500 處分及報廢不動產、廠房及設備損失	1,609	2,590
A29900 其他項目	1,753	1,296
A20010 不影響現金流量之收益費損項目合計	89,810	96,382
A30000 與營業活動相關之資產/負債變動數：		
A31000 與營業活動相關之資產之淨變動：		
A31130 應收票據(增加)減少	2,133	(525)
A31150 應收帳款(增加)減少	(18,722)	(172,376)
A31200 存貨(增加)減少	(12,124)	18,099
A31240 其他流動資產(增加)減少	(3,259)	(3,560)
A31250 其他金融資產-流動(增加)減少	7,818	(6,817)
A31000 與營業活動相關之資產之淨變動合計	(24,154)	(165,179)
A32000 與營業活動相關之負債之淨變動：		
A32150 應付帳款增加(減少)	(34,456)	12,082
A32180 其他應付款增加(減少)	28,272	2,738
A32240 應計退休金負債增加(減少)	(116)	(111)
A32000 與營業活動相關之負債之淨變動合計	(6,300)	14,709
A30000 與營業活動相關之資產及負債之淨變動合計	(30,454)	(150,470)
A20000 調整項目合計	59,356	(54,088)
A33000 營運產生之現金流入(流出)	684,709	431,219
A33100 收取之利息	7,380	5,414
A33300 支付之利息	(4,700)	(4,469)
A33500 支付之所得稅	(93,434)	(57,376)
AAAA 營業活動之淨現金流入(流出)	593,955	374,788
BBBB 投資活動之現金流量：		
B02700 取得不動產、廠房及設備	(366,161)	(288,695)
B02800 處分不動產及設備	478	-
B03700 存出保證金增加	5,705	(3,477)
B04100 其他應收款增加	-	(63,751)
B04500 取得無形資產	(5,363)	(2,773)
B06600 其他金融資產-流動減少	44,019	-
B07300 其他預付款項增加	-	(70,740)
BBBB 投資活動之淨現金流入(流出)	(321,322)	(429,436)
CCCC 籌資活動之現金流量：		
C00100 短期借款增加	259,266	552,904
C00200 短期借款減少	(479,539)	(188,901)
C04500 發放現金股利	(223,252)	(135,303)
C04600 現金增資	-	411,725
CCCC 籌資活動之淨現金流入(流出)	(443,525)	640,425
DDDD 匯率變動對現金及約當現金之影響	56,824	24,373
EEEE 本期現金及約當現金增加(減少)數	(114,068)	610,150
E00100 期初現金及約當現金餘額	1,344,516	734,366
E00200 期末現金及約當現金餘額	\$ 1,230,448	1,344,516

董事長：



(請詳閱後附合併財務報告附註)

經理人：



會計主管：



鑫禾科技股份有限公司及其子公司

合併財務報告附註

民國一〇三年及一〇二年十二月三十一日

(除另有註明者外，所有金額均以新台幣千元為單位)

一、公司沿革

鑫禾科技股份有限公司(以下稱「本公司」)於民國九十一年一月奉經濟部核准設立，註冊地址為新北市汐止區康寧街169巷29-1號10樓-1。本公司合併財務報告之組成包括本公司及本公司之子公司(以下併稱「合併公司」)，請詳附註四(三)2.之說明。合併公司主要營業項目為樞紐組件之研發、製造及買賣。本公司股票於民國一〇二年六月於台灣證券交易所上市掛牌買賣。

二、通過財務報告之日期及程序

本合併財務報告已於民國一〇四年一月二十八日經董事會通過發佈。

三、新發布及修訂準則及解釋之適用

(一)尚未採用金融監督管理委員會認可之2013年版國際財務報導準則之影響

依據金融監督管理委員會(以下簡稱「金管會」)民國一〇三年四月三日金管證審字第1030010325號令，上市、上櫃及興櫃公司應自民國一〇四年起全面採用經金管會認可並發布生效之2013年版國際財務報導準則(不包含國際財務報導準則第九號「金融工具」)編製財務報告，相關新發布、修正及修訂之準則及解釋彙列如下：

新發布／修正／修訂準則及解釋	IASB發布 之生效日
國際財務報導準則第1號之修正「國際財務報導準則第7號之比較揭露對首次採用者之有限度豁免」	2010年7月1日
國際財務報導準則第1號之修正「嚴重高度通貨膨脹及首次採用者固定日期之移除」	2011年7月1日
國際財務報導準則第1號之修正「政府貸款」	2013年1月1日
國際財務報導準則第7號之修正「揭露—金融資產之移轉」	2011年7月1日
國際財務報導準則第7號之修正「揭露—金融資產及金融負債之互抵」	2013年1月1日
國際財務報導準則第10號「合併財務報表」	2013年1月1日 (投資個體於 2014年1月1日 生效)
國際財務報導準則第11號「聯合協議」	2013年1月1日
國際財務報導準則第12號「對其他個體之權益之揭露」	2013年1月1日
國際財務報導準則第13號「公允價值衡量」	2013年1月1日
國際會計準則第1號之修正「其他綜合損益項目之表達」	2012年7月1日

鑫禾科技股份有限公司及其子公司合併財務報告附註(續)

新發布／修正／修訂準則及解釋	IASB發布 之生效日
國際會計準則第12號之修正「遞延所得稅：標的資產之回收」	2012年1月1日
國際會計準則第19號之修訂「員工福利」	2013年1月1日
國際會計準則第27號之修訂「單獨財務報表」	2013年1月1日
國際會計準則第32號之修正「金融資產及金融負債之互抵」	2014年1月1日
國際財務報導解釋第20號「露天礦場於生產階段之剝除成本」	2013年1月1日

經評估後合併公司認為除下列各項外，適用2013年版國際財務報導準則將不致對合併財務報告造成重大變動：

1. 國際會計準則第一號「財務報表之表達」

該準則修正其他綜合損益之表達方式，將列示於其他綜合損益之項目依性質分類為「後續不重分類至損益」及「後續將重分類至損益」兩類別。該修正同時規定以稅前金額列示之其他綜合損益項目，其相關稅額應隨前述兩類別予以單獨列示。合併公司將依該準則改變綜合損益表之表達方式。

2. 國際財務報導準則第十三號「公允價值衡量」

該準則定義公允價值，建立公允價值衡量之架構，並規範公允價值衡量相關揭露。經評估該準則對合併公司財務狀況與經營結果無重大影響，並將依規定增加公允價值衡量相關揭露。

(二) 國際會計準則理事會已發布但尚未經金融監督管理委員會認可之國際財務報導準則之影響

下表彙列國際會計準則理事會已發布但尚未納入金管會認可2013年國際財務報導準則之新發布、修正及修訂之準則及解釋：

新發布／修正／修訂準則及解釋	IASB發布 之生效日
國際財務報導準則第9號「金融工具」	2018年1月1日
國際財務報導準則第10號及國際會計準則第28號之修正「投資者與其關聯企業或合資間之資產出售或投入」	2016年1月1日
國際財務報導準則第14號「管制遞延帳戶」	2016年1月1日
國際財務報導準則第15號「來自客戶合約之收入」	2017年1月1日
國際財務報導準則第11號之修正「處理聯合營運權益之取得」	2016年1月1日
國際會計準則第16號及國際會計準則第38號之修正「闡明可接受之折舊及攤銷方法」	2016年1月1日
國際會計準則第16號及國際會計準則第41號之修正「生產性植物」	2016年1月1日
國際會計準則第19號之修正「確定福利計畫：員工提撥」	2014年7月1日
國際會計準則第27號之修正「單獨財務報表之權益法」	2016年1月1日

鑫禾科技股份有限公司及其子公司合併財務報告附註(續)

新發布／修正／修訂準則及解釋	IASB發布 之生效日
國際會計準則第36號之修正「非金融資產可回收金額之揭露」	2014年1月1日
國際會計準則第39號之修正「衍生工具之合約更替及避險會計之繼續」	2014年1月1日
國際財務報導解釋第21號「公課」	2014年1月1日

合併公司現正持續評估上述準則及解釋對合併公司財務狀況與經營結果之影響，相關影響待評估完成時予以揭露。

四、重大會計政策之彙總說明

本合併財務報告所採用之重大會計政策彙總說明如下。除另有說明者外，下列會計政策已一致適用於本合併財務報告之所有表達期間。

(一) 遵循聲明

本合併財務報告係依照證券發行人財務報告編製準則(以下簡稱「編製準則」)及金融監督管理委員會認可之國際財務報導準則、國際會計準則、解釋及解釋公告(以下簡稱「金管會認可之國際財務報導準則」)編製。

(二) 編製基礎

1. 衡量基礎

除下列資產負債表之重要項目外，本合併財務報告係依歷史成本為基礎編製：

- (1) 透過損益按公允價值衡量之金融工具(包括衍生金融工具)；
- (2) 確定福利負債，係依退休基金資產加計未認列前期服務成本與未認列精算損失，減除未認列精算利益與確定福利義務現值之淨額認列。

2. 功能性貨幣及表達貨幣

合併公司每一個體均係以各營運所處主要經濟環境之貨幣為其功能性貨幣。本合併財務報告係以本公司之功能性貨幣，新台幣表達。所有以新台幣表達之財務資訊均以新台幣千元為單位。

(三) 合併基礎

1. 合併財務報告編製原則

合併財務報告之編製主體包含本公司及本公司之子公司。

自取得子公司控制力之日起，開始將其財務報告納入合併財務報告，直至不再具有控制力之日為止。歸屬於子公司非控制權益之損益應歸屬於非控制權益，即使非控制權益因而成為虧損餘額亦然。

合併公司間之交易、餘額及任何未實現收益與費用，於編製合併財務報告時均已消除。

合併公司對子公司所有權權益之變動，未導致喪失控制者，作為與業主間之權益交易處理。

鑫禾科技股份有限公司及其子公司合併財務報告附註(續)

2. 列入合併財務報告之子公司

列入本合併財務報告之子公司包含：

投資公司名稱	子公司名稱	業務性質	所持股權百分比		說明
			103.12.31	102.12.31	
本公司	Million On International Co., Ltd. (MOI)	一般投資業	100 %	100 %	註1
MOI	Sinher (H.K.) Limited	一般投資業	100 %	100 %	
MOI	Cingher (H.K.) Limited	一般投資業	100 %	100 %	註1
Sinher (H.K.) Limited	昆山萬禾精密電子有限公司 (昆山萬禾)	樞紐組件之製造及銷售	100 %	100 %	
Cingher (H.K.) Limited	重慶雙禾科技有限公司 (重慶雙禾)	樞紐組件之製造及銷售	100 %	100 %	註1
本公司	Profit Earn International Co., Ltd. (Profit)	一般投資業	100 %	100 %	
Profit	Great Info International Co., Ltd. (Great Info)	樞紐組件之銷售	100 %	100 %	
Profit	Top Trading Group Limited	樞紐組件之銷售	100 %	100 %	

註1：本公司於民國一〇二年六月透過MOI及Cingher (H.K.) Limited增加投資重慶雙禾95,872千元(美金3,200千元)。

(四) 外幣

1. 外幣交易

外幣交易依交易日之匯率換算為功能性貨幣。報導期間結束日(以下稱報導日)之外幣貨幣性項目依當日之匯率換算為功能性貨幣，其兌換損益係指期初以功能性貨幣計價之攤銷後成本，調整當期之有效利息及付款後之金額，與依外幣計價之攤銷後成本按報導日匯率換算金額間之差異。以公允價值衡量之外幣非貨幣性項目依衡量公允價值當日之匯率重新換算為功能性貨幣，以歷史成本衡量之外幣非貨幣性項目則依交易日之匯率換算。換算所產生之外幣兌換差異認列於其他綜合損益，其餘係認列為損益。

2. 國外營運機構

國外營運機構之資產及負債，包括收購時產生之商譽及公允價值調整，係依報導日之匯率換算為功能性貨幣；除高度通貨膨脹經濟者外，收益及費損項目係依當期平均匯率換算為功能性貨幣，所產生之兌換差額均認列為其他綜合損益。

當處分國外營運機構致喪失控制、共同控制或重大影響時，與該國外營運機構相關之累計兌換差額係全數重分類為損益。部分處分含有國外營運機構之子公司時，相關累計兌換差額係按比例重新歸屬至非控制權益。部分處分含有國外營運機構之關聯企業或合資之投資時，相關累計兌換差額則按比例重分類至損益。

鑫禾科技股份有限公司及其子公司合併財務報告附註(續)

對國外營運機構之貨幣性應收或應付項目，若尚無清償計畫且不可能於可預見之未來予以清償時，其所產生之外幣兌換損益視為對該國外營運機構淨投資之一部分而認列為其他綜合損益。

(五)資產與負債區分流動與非流動之分類標準

符合下列條件之一之資產列為流動資產，非屬流動資產之所有其他資產則列為非流動資產：

- 1.預期於合併公司正常營業週期中實現，或意圖將其出售或消耗者。
- 2.主要為交易目的而持有者。
- 3.預期將於資產負債表日後十二個月內實現者。
- 4.現金或約當現金，但不包括於資產負債表日後逾十二個月用以交換、清償負債或受有其他限制者。

符合下列條件之一之負債列為流動負債，非屬流動負債之所有其他負債則列為非流動負債：

- 1.預期將於合併公司正常營業週期中清償者。
- 2.主要為交易目的而持有者。
- 3.預期將於產負債表日後十二個月內到期清償者。
- 4.合併公司不能無條件將清償期限延期至資產負債表日後至少十二個月者。負債之條款可能依交易對方之選擇，以發行權益工具而導致其清償者，並不影響其分類。

(六)現金及約當現金

現金包括庫存現金及活期存款。約當現金係指可隨時轉換成定額現金且價值變動風險甚小之短期並具高度流動性之投資。定期存款符合前述定義且持有目的係滿足短期現金承諾而非投資或其他目的者，列報於約當現金。

(七)金融工具

金融資產與金融負債係於合併公司成為該金融工具合約條款之一方時認列。

1.金融資產

合併公司之金融資產分類為：透過損益按公允價值衡量之金融資產與放款及應收款。

(1)透過損益按公允價值衡量之金融資產

此類金融資產係指持有供交易或指定為透過損益按公允價值衡量之金融資產。

持有供交易之金融資產係因其取得或發生之主要目的為短期內出售或再買回。持有供交易金融資產以外之金融資產，合併公司於下列情況之一，於原始認列時指定為透過損益按公允價值衡量：

鑫禾科技股份有限公司及其子公司合併財務報告附註(續)

A.消除或重大減少因採用不同基礎衡量資產或負債並認列相關之利益及損失，而產生之衡量或認列不一致。

B.金融資產係以公允價值基礎評估績效。

C.混合工具含嵌入式衍生工具。

此類金融資產於原始認列時係按公允價值衡量，交易成本於發生時認列為損益；後續評價按公允價值衡量，再衡量產生之利益或損失（包含相關股利收入及利息收入）認列為損益，並列報於營業外收入及支出項下。依交易慣例購買或出售金融資產時，採用交易日會計處理。

此類金融資產若屬「無活絡市場公開報價且公允價值無法可靠衡量」之權益投資，則以成本減除減損損失後之金額衡量，並列報於「以成本衡量之金融資產」。

(2)放款及應收款

放款及應收款係無活絡市場公開報價，且具固定或可決定付款金額之金融資產，包括應收款項、其他應收款及存出保證金等金融資產。原始認列時按公允價值加計直接可歸屬之交易成本衡量，後續評價採有效利率法以攤銷後成本減除減損損失衡量，惟短期應收款項之利息認列不具重大性之情況除外。依交易慣例購買或出售金融資產時，採用交易日會計處理。

利息收入係列報於營業外收入及支出項下。

(3)金融資產減損

非透過損益按公允價值衡量之金融資產，於每個報導日評估減損。當有客觀證據顯示，因金融資產原始認列後發生之單一或多項事件，致使該資產之估計未來現金流量受損失者，該金融資產即已發生減損。

金融資產減損之客觀證據包括發行人或債務人之重大財務困難、違約(如利息或本金支付之延滯或不償付)、債務人將進入破產或其他財務重整之可能性大增，及由於財務困難而使該金融資產之活絡市場消失等。此外，備供出售權益投資之公允價值大幅或持久性下跌至低於其成本時，亦屬客觀之減損證據。

針對應收帳款個別評估未有減損後，另再以組合基礎評估減損。應收款組合之客觀減損證據可能包含合併公司過去收款經驗、該組合超過平均授信期間之延遲付款增加情況，以及與應收款拖欠有關之全國性或區域性經濟情勢變化。

以攤銷後成本衡量之金融資產，認列之減損損失金額係該資產之帳面金額與估計未來現金流量按該金融資產原始有效利率折現之現值間之差額。

所有金融資產之減損損失係直接自金融資產之帳面金額中扣除，惟應收帳款係藉由備抵帳戶調降其帳面金額。當判斷應收帳款無法收回時，係沖銷備抵帳戶。原先已沖銷而後續收回之款項則貸記備抵帳戶。備抵帳戶帳面金額之變動認列於損益。

鑫禾科技股份有限公司及其子公司合併財務報告附註(續)

當金融資產以攤銷後成本衡量時，若後續期間減損損失金額減少，且該減少客觀地連結至認列減損後發生之事項，則先前認列之減損損失予以迴轉認列於損益，惟該投資於減損迴轉日之帳面金額不得大於若未認列減損情況下應有之攤銷後成本。

應收帳款之減損損失及回升係列報於營業費用。應收帳款以外金融資產之減損損失及回升係列報於營業外收入及支出項下。

(4)金融資產之除列

合併公司僅於對來自該資產現金流量之合約權利終止，或已移轉金融資產且該資產所有權幾乎所有之風險及報酬已移轉予其他企業時，始將金融資產除列。

除列單一金融資產之整體時，其帳面金額與已收取或可收取對價總額間之差額係認列為損益，並列報於營業外收入及支出項下。

當非除列單一金融資產之整體時，合併公司以移轉日各部分之相對公允價值為基礎，將該金融資產之原帳面金額分攤至因持續參與而持續認列之部分及除列之部分。分攤予除列部分之帳面金額與因除列部分所收取之對價間之差額係認列為損益，並列報於營業外收入及支出項下。

2.金融負債

(1)透過損益按公允價值衡量之金融負債

此類金融負債係指其取得或發生之主要目的為短期內出售或再買回者。原始認列時係按公允價值衡量，交易成本於發生時認列為損益；後續評價按公允價值衡量，再衡量產生之利益或損失(包含相關利息支出)認列為損益，並列報於營業外收入及支出項下。

(2)其他金融負債

金融負債非屬持有供交易且未指定為透過損益按公允價值衡量者(包括長短期借款、應付帳款及其他應付款)，原始認列時係按公允價值加計直接可歸屬之交易成本衡量；後續評價採有效利率法以攤銷後成本衡量，惟短期借款及應付款項之利息認列不具重大性之情況除外。未資本化為資產成本之利息費用列報於營業外收入及支出項下。

(3)金融負債之除列

合併公司係於合約義務已履行、取消或到期時，除列金融負債。

除列金融負債時，其帳面金額與所支付或應支付對價總額(包含任何所移轉之非現金資產或承擔之負債)間之差額認列為損益，並列報於營業外收入及支出項下。

(4)金融資產及負債之互抵

金融資產及金融負債僅於合併公司有法定權利進行互抵及有意圖以淨額交割或同時變現資產及清償負債時，方予以互抵並以淨額表達於資產負債表。

鑫禾科技股份有限公司及其子公司合併財務報告附註(續)

(5)財務保證合約

財務保證合約係指發行人於特定債務人到期無法依債務工具條款償還時，必須支付特定金額，以歸墊持有人損失之合約。

合併公司發行且未指定為透過損益按公允價值衡量之財務保證合約，原始係以其公允價值減除直接可歸屬之交易成本衡量，後續則依下列孰高者衡量：(a)依國際會計準則第37號「負債準備、或有負債及或有資產」決定之合約義務金額；及(b)原始認列金額減除依收入會計政策認列之適當累計攤銷數後之餘額。

3.衍生金融工具

合併公司為規避外幣風險之暴險而持有衍生金融工具。原始認列時係按公允價值衡量，交易成本則認列為損益；後續評價依公允價值衡量，再衡量產生之利益或損失直接列入損益，並列報於營業外收入及支出項下。當衍生工具之公允價值為正值時，列為金融資產；公允價值為負值時，列為金融負債。

(八)存 貨

存貨係以成本與淨變現價值孰低衡量。成本包括使其達可供使用的地點及狀態所發生之取得、產製或加工成本及其他成本，並採加權平均法計算。製成品及在製品存貨之成本包括依適當比例按正常產能分攤之製造費用。

淨變現價值係指正常營業下之估計售價減除估計完工尚需投入之估計成本及完成出售所需之估計成本後之餘額。

(九)不動產、廠房及設備

1.認列與衡量

不動產、廠房及設備之認列及衡量係採成本模式，依成本減除累計折舊與累計減損後之金額衡量。成本包含可直接歸屬於取得資產之支出。此外，成本亦包含因外幣計價之不動產、廠房及設備採購。為整合相關設備功能而購入之軟體亦資本化為該設備之一部分。

當不動產、廠房及設備包含不同組成部分，且相對於該項目之總成本若屬重大而採用不同之折舊率或折舊方法較為合宜時，則視為不動產、廠房及設備之單獨項目(主要組成部分)處理。

不動產、廠房及設備之處分損益，係由不動產、廠房及設備之帳面金額與處分價款之差額決定，並以淨額認列於營業外收入及支出。

2.後續成本

若不動產、廠房及設備項目後續支出所預期產生之未來經濟效益很有可能流入合併公司，且其金額能可靠衡量，則該支出認列為該項目帳面金額之一部分，被重置部分之帳面金額則予以除列。不動產、廠房及設備之日常維修成本於發生時認列為損益。

鑫禾科技股份有限公司及其子公司合併財務報告附註(續)

3.折 舊

折舊係依資產成本減除殘值後按估計耐用年限採直線法計算，並依資產之個別重大組成部分評估，若一組成部分之耐用年限不同於資產之其他部分，則此組成部分應單獨提列折舊。折舊之提列認列為損益。

租賃資產之折舊若可合理確認合併公司將於租賃期間屆滿時取得所有權，則依其耐用年限提列；其餘租賃資產係依租賃期間及其耐用年限兩者較短者提列。

土地無須提列折舊。

當期及比較期間之估計耐用年限如下：

- (1)房屋及建築20年
- (2)機器設備2~8年
- (3)辦公及其他設備3~8年

房屋及建築之重大組成部分主要有廠房主建物及機電動力設備等，並分別按其耐用年限予以計提折舊。

折舊方法、耐用年限及殘值係於每個財務年度結束日加以檢視，若預期值與先前之估計不同時，於必要時適當調整，該變動按會計估計變動規定處理。

(十)租 賃

1.承租人

係屬承租人之營業租賃，該等租賃資產未認列於合併公司之資產負債表。

營業租賃之租金給付(不包括保險及維護等服務成本)依直線基礎於租賃期間認列為費用。由出租人提供為達成租賃安排之誘因總利益於租賃期間內以直線法認列為租金支出之減少。

或有租賃給付於租賃調整確定時，認列為當期費用。

2.出租人

營業租賃之租賃收益按直線基礎於租賃期間認列為收益。因協商與安排營業租賃所產生之原始直接成本，加計至租賃資產之帳面金額，並按直線基礎於租賃期間認列為費用。為達成租賃安排而提供予承租人之誘因總利益於租賃期間內以直線法認列為租金收入之減少。

或有租賃給付於租賃調整確定時，認列為當期收入。

(十一)無形資產

1.商 譽

(1)原始認列

收購子公司產生之商譽已包含於無形資產。

鑫禾科技股份有限公司及其子公司合併財務報告附註(續)

(2)後續衡量

商譽係依成本減累計減損予以衡量。關於採用權益法之投資，商譽之帳面金額係包含於投資之帳面金額內，且此類投資之減損損失並未分配至商譽及任何資產，而係作為採用權益法之投資帳面金額的一部分。

2.研究與發展

研究階段係指預期為獲取及瞭解嶄新的科學或技術知識而進行之活動，相關支出於發生時認列於損益。

發展階段之支出於同時符合下列所有條件時，認列為無形資產；未同時符合者，於發生時即認列於損益：

- (1)完成無形資產之技術可行性已達成，將使該無形資產將可供使用或出售。
- (2)意圖完成該無形資產，並加以使用或出售。
- (3)有能力使用或出售該無形資產。
- (4)無形資產將很有可能產生未來經濟效益。
- (5)具充足之技術、財務及其他資源，以完成此項發展，並使用或出售該無形資產。
- (6)歸屬於該無形資產發展階段之支出能可靠衡量。

資本化之發展階段支出以其成本減除累計攤銷及累計減損衡量之。

3.其他無形資產

合併公司取得其他無形資產係以成本減除累計攤銷與累計減損衡量之。

4.後續支出

後續支出僅於可增加相關特定資產的未來經濟效益時，方可將其資本化。所有其他支出於發生時認列於損益，包括內部發展之商譽及品牌。

5.攤銷

攤銷時係以資產成本減除殘值後金額為可攤銷金額。

除商譽及非確定耐用年限無形資產外，無形資產自達可供使用狀態起，電腦軟體成本依估計耐用年限一～五年採直線法攤銷，攤銷數認列於損益。

每年至少於財務年度結束日時檢視無形資產之殘值、攤銷期間及攤銷方法，若有變動，視為會計估計變動。

(十二)非金融資產減損

針對存貨、遞延所得稅資產及員工福利產生之資產以外之非金融資產，合併公司於每一報導期間結束日評估是否發生減損，並就有減損跡象之資產估計其可回收金額。若無法估計個別資產之可回收金額，則合併公司估計該項資產所屬現金產生單位之可回收金額以評估減損。

鑫禾科技股份有限公司及其子公司合併財務報告附註(續)

可回收金額為個別資產或現金產生單位之公允價值減出售成本與其使用價值孰高者。個別資產或現金產生單位之可回收金額若低於帳面金額，則將該個別資產或現金產生單位之帳面金額調整減少至可回收金額，並認列減損損失。減損損失係立即認列於當期損益。

合併公司於每一報導期間結束日重新評估是否有跡象顯示，商譽以外之非金融資產於以前年度所認列之減損損失可能已不存在或減少。若用以決定可回收金額之估計有任何改變，則迴轉減損損失，以增加個別資產或現金產生單位之帳面金額至其可回收金額，惟不超過若以前年度該個別資產或現金產生單位未認列減損損失之情況下，減除應提列折舊或攤銷後之帳面金額。

商譽、非確定耐用年限無形資產及尚未可供使用之無形資產，每年定期進行減損測試，並就可回收金額低於帳面金額之部分，認列減損損失。

為減損測試之目的，企業合併取得之商譽應分攤至合併公司預期可自合併綜效而受益之各現金產生單位(或現金產生單位群組)。若現金產生單位之可回收金額低於其帳面金額，減損損失係先就已分攤至該現金產生單位之商譽，減少其帳面金額，次就該單位內各資產之帳面金額等比例分攤至各資產。已認列之商譽減損損失，不得於後續期間迴轉。

(十三)收入認列

正常活動中銷售商品所產生之收入，係考量退回、商業折扣及數量折扣後，按已收或應收對價之公允價值衡量。收入係俟具說服力之證據存在(通常為已簽訂銷售協議)、所有權之重大風險及報酬已移轉予買方、價款很有可能收回、相關成本與可能之商品退回能可靠估計、不持續參與商品之管理及收入金額能可靠衡量時加以認列。若折扣很有可能發生且金額能可靠衡量時，則於銷售認列時予以認列作為收入之減項。

風險及報酬移轉之時點係視銷售合約個別條款而定。

(十四)員工福利

1.確定提撥計畫

確定提撥退休金計畫之提撥義務係於員工提供勞務期間內認列為損益項下之員工福利費用。

2.確定福利計畫

非屬確定提撥計畫之退職福利計畫為確定福利計畫。合併公司在確定福利退休金計畫下之淨義務係分別針對各項福利計畫以員工當期或過去服務所賺得之未來福利金額折算為現值計算。任何未認列之前期服務成本及各項計畫資產的公允價值均予以減除。折現率係以到期日與合併公司淨義務期限接近，且計價幣別與預期支付福利金相同之政府公債殖利率於財務報導日之利率為主。

鑫禾科技股份有限公司及其子公司合併財務報告附註(續)

企業淨義務每年由合格精算師以預計單位福利法精算。當計算結果對合併公司有利時，認列資產係以任何未認列之前期服務成本，及未來得以從該計畫退還之資金或減少未來對該計畫之提撥等方式所可獲得經濟效益現值之總額為限。計算經濟效益現值時應考量任何適用於合併公司任何計畫之最低資金提撥需求。一項效益若能在計畫期間內或計畫負債清償時實現，對合併公司而言，即具有經濟效益。

當計畫內容之福利改善，因員工過去服務使福利增加之部分以直線法於福利之平均既得期間認列為損益。如福利立即既得，相關費用立即認列為損益。

民國一〇一年一月一日，金管會認可之國際財務報導準則轉換日，所有精算損益皆認列於保留盈餘。合併公司所有確定福利計畫續後產生之精算損益立即認列於其他綜合損益。

合併公司於縮減或清償發生時，認列確定福利計畫之縮減或清償損益。縮減或清償損益包括任何計畫資產公允價值之變動、確定福利義務現值之變動、任何先前未認列之相關精算損益及前期服務成本。

3.短期員工福利

短期員工福利義務係以未折現之基礎衡量，且於提供相關服務時認列為費用。

有關短期現金紅利或分紅計畫下預期支付之金額，若係因員工過去提供服務而使合併公司負有現時之法定或推定支付義務，且該義務能可靠估計時，將該金額認列為負債。

(十五)股份基礎給付交易

給與員工之股份基礎給付獎酬以給與日之公允價值，於員工達到可無條件取得報酬之期間內，認列酬勞成本並增加相對權益。認列之酬勞成本係隨預期符合服務條件及非市價既得條件之獎酬數量予以調整；而最終認列之金額係以既得日符合服務條件及非市價既得條件之獎酬數量為基礎衡量。

有關股份基礎給付獎酬之非既得條件，已反映於股份基礎給付給與日公允價值之衡量，且預期與實際結果間之差異無須作核實調整。

應給付予員工之股份增值權，係以該股份增值權之公允價值衡量後採現金交割者，於員工達到可無條件取得報酬之期間內，認列費用並增加相對負債。相關負債於各報導日及交割日應予重新衡量，其公允價值之任何變動認列為損益項下之人事費用。

(十六)所得稅

所得稅費用包括當期及遞延所得稅。除與企業合併、直接認列於權益或其他綜合損益之項目相關者外，當期所得稅及遞延所得稅應認列於損益。

當期所得稅包括當年度課稅所得（損失）按報導日之法定稅率或實質性立法稅率計算之預計應付所得稅或應收退稅款，及任何對以前年度應付所得稅的調整。

遞延所得稅係就資產及負債於財務報導目的之帳面金額與其課稅基礎之暫時性差異予以衡量認列。下列情況產生之暫時性差異不予認列遞延所得稅：

鑫禾科技股份有限公司及其子公司合併財務報告附註(續)

- 1.非屬企業合併之交易原始認列之資產或負債，且於交易當時不影響會計利潤及課稅所得（損失）者。
- 2.因投資子公司及合資權益所產生，且很有可能於可預見之未來不會迴轉者。
- 3.商譽之原始認列。

遞延所得稅係以預期資產實現或負債清償當期之稅率衡量，並以報導日之法定稅率或實質性立法稅率為基礎。

合併公司僅於同時符合下列條件時，始將遞延所得稅資產及遞延所得稅負債互抵：

- 1.有法定執行權將當期所得稅資產及當期所得稅負債互抵；且
- 2.遞延所得稅資產及遞延所得稅負債與下列由同一稅捐機關課徵所得稅之納稅主體之一有關；
 - (1)同一納稅主體；或
 - (2)不同納稅主體，惟各主體意圖在重大金額之遞延所得稅資產預期回收及遞延所得稅負債預期清償之每一未來期間，將當期所得稅負債及資產以淨額基礎清償，或同時實現資產及清償負債。

對於未使用之課稅損失及未使用所得稅抵減遞轉後期，與可減除暫時性差異，在很有可能有未來課稅所得可供使用之範圍內，認列為遞延所得稅資產。並於每一報導日予以重評估，就相關所得稅利益非屬很有可能實現之範圍內予以調減。

(十七)每股盈餘

合併公司列示歸屬於本公司普通股權益持有人之基本及稀釋每股盈餘。合併公司基本每股盈餘係以歸屬於本公司普通股權益持有人之損益，除以當期加權平均流通在外普通股股數計算之。稀釋每股盈餘則係將歸屬於本公司普通股權益持有人之損益及加權平均流通在外普通股股數，分別調整所有潛在稀釋普通股之影響後計算之。合併公司之潛在稀釋普通股包括員工紅利估計數。

(十八)部門資訊

營運部門係合併公司之組成部分，從事可能賺得收入並發生費用(包括與合併公司內其他組成部分間交易相關之收入及費用)之經營活動。所有營運部門之營運結果均定期由合併公司主要營運決策者複核，以制定分配資源予該部門之決策並評量其績效。各營運部門均具單獨之財務資訊。

五、重大會計判斷、估計及假設不確定性之主要來源

管理階層依金管會認可之國際財務報導準則編製本合併財務報告時，必須作出判斷、估計及假設，其將對會計政策之採用及資產、負債、收益及費用之報導金額有所影響。實際結果可能與估計存有差異。

管理當局持續檢視估計及基本假設，會計估計變動於變動期間及受影響之未來期間予以認列。

鑫禾科技股份有限公司及其子公司合併財務報告附註(續)

合併公司會計政策並無涉及重大判斷，且對本合併財務報告已認列金額有重大影響之情形。另，亦無假設及估計具有重大不確定性而存有重大風險將於未來次一年度造成重大調整之情形。

六、重要會計項目之說明

(一)現金及約當現金

	103.12.31	102.12.31
零用金及庫存現金	\$ 1,770	417
支票及活期存款	605,488	718,984
定期存款	623,190	625,115
	\$ 1,230,448	1,344,516

合併公司金融資產及負債之外幣敏感度分析之揭露請詳附註六(十二)。

(二)透過損益按公允價值衡量之金融資產及負債

從事衍生金融工具交易係用以規避因營業、融資及投資活動所暴露之匯率與利率風險，合併公司民國一〇二年十二月三十一日並無未結清之遠期外匯合約。民國一〇三年十二月三十一日合併公司因未適用避險會計列報為持有供交易之金融資產及負債之衍生工具明細如下：

	103.12.31			
金融負債：	帳面金額	合約金額(千元)	幣別	到期期間
預售遠期外匯	\$ <u>1,022</u>	USD <u>1,500</u>	美元兌人民幣	104.1.19

合併公司之上述金融商品均未有提供作質押擔保之情形。

(三)應收票據、帳款及其他應收款

	103.12.31	102.12.31
應收票據	\$ 740	2,873
應收帳款	1,068,068	1,049,346
其他應收款	47,678	99,646
減：備抵呆帳	(9,079)	(9,008)
	\$ 1,107,407	1,142,857
應收票據	\$ 740	2,873
應收帳款淨額	\$ 1,058,989	1,040,338
其他應收款—流動(帳列其他金融資產)	\$ 47,678	99,646

鑫禾科技股份有限公司及其子公司合併財務報告附註(續)

合併公司已逾期但未減損應收票據、應收帳款及其他應收款之帳齡分析如下：

	<u>103.12.31</u>	<u>102.12.31</u>
逾期0~60天	\$ 17,973	16,743
逾期61~90天	10,372	191
逾期超過91天	<u>2,473</u>	<u>-</u>
	<u>\$ 30,818</u>	<u>16,934</u>

合併公司民國一〇三年及一〇二年度之應收票據、應收帳款及其他應收款備抵呆帳均採集體評估之減損損失，其變動表如下：

	<u>103年度</u>	<u>102年度</u>
1月1日餘額	\$ 9,008	1,243
認列應收票據及帳款之減損損失(回轉利益)	(428)	7,536
外幣換算損益	<u>499</u>	<u>229</u>
12月31日餘額	<u>\$ 9,079</u>	<u>9,008</u>

合併公司係參考帳齡分析、歷史經驗及客戶目前財務狀況分析，以估計應收票據及帳款可能無法回收之金額，並依此提列備抵呆帳。另，合併公司就該等應收票據及帳款未取具任何擔保品。

應收票據及帳款之備抵呆帳係用於記錄壞帳費用，惟若合併公司確信相關款項可能無法回收者，則於認為款項無法收回時，逕將備抵呆帳沖轉應收票據及帳款。

截至民國一〇三年及一〇二年十二月三十一日止，合併公司之應收票據及帳款均未有提供質押擔保之情形。

(四)存 貨

	<u>103.12.31</u>	<u>102.12.31</u>
原物料	\$ 85,665	110,053
在製品	27,686	46,400
製成品	<u>132,833</u>	<u>77,607</u>
	<u>\$ 246,184</u>	<u>234,060</u>

民國一〇三年度及一〇二年度因存貨沖減至淨變現價值認列存貨跌價損失分別為40,039千元及29,909千元，已認列為營業成本。

截至民國一〇三年及一〇二年十二月三十一日止，合併公司之存貨均未有提供作質押擔保之情形。

鑫禾科技股份有限公司及其子公司合併財務報告附註(續)

(五)不動產、廠房及設備

合併公司不動產、廠房及設備之成本、折舊及減損損失變動明細如下：

	房屋及建築	機器設備	辦公設備 及其他	未完工程及 待驗設備	合 計
成 本：					
民國103年1月1日餘額	\$ 129,964	385,695	40,666	131,947	688,272
增 添	5,797	27,753	3,923	338,688	376,161
處 分	-	(11,918)	(3,023)	(149)	(15,090)
匯率變動之影響	12,382	13,454	2,460	5,057	33,353
重 分 類	<u>161,964</u>	<u>13,034</u>	<u>1,829</u>	<u>(176,827)</u>	<u>-</u>
民國103年12月31日餘額	<u>\$ 310,107</u>	<u>428,018</u>	<u>45,855</u>	<u>298,716</u>	<u>1,082,696</u>
民國102年1月1日餘額	\$ -	367,427	32,899	10,240	410,566
增 添	135,955	7,199	10,206	134,013	287,373
處 分	-	(9,803)	(3,961)	-	(13,764)
匯率變動之影響	(5,991)	12,513	1,522	(856)	7,188
重 分 類	<u>-</u>	<u>8,359</u>	<u>-</u>	<u>(11,450)</u>	<u>(3,091)</u>
民國102年12月31日餘額	<u>\$ 129,964</u>	<u>385,695</u>	<u>40,666</u>	<u>131,947</u>	<u>688,272</u>
折舊及減損損失：					
民國103年1月1日餘額	\$ 3,120	221,995	21,026	-	246,141
本年度折舊	14,862	63,437	6,368	-	84,667
處 分	-	(10,837)	(2,166)	-	(13,003)
匯率變動之影響	<u>480</u>	<u>9,640</u>	<u>1,383</u>	<u>-</u>	<u>11,503</u>
民國103年12月31日餘額	<u>\$ 18,462</u>	<u>284,235</u>	<u>26,611</u>	<u>-</u>	<u>329,308</u>
民國102年1月1日餘額	\$ -	162,522	18,353	-	180,875
本年度折舊	3,230	64,489	5,416	-	73,135
處 分	-	(7,969)	(3,205)	-	(11,174)
匯率變動之影響	<u>(110)</u>	<u>2,953</u>	<u>462</u>	<u>-</u>	<u>3,305</u>
民國102年12月31日餘額	<u>\$ 3,120</u>	<u>221,995</u>	<u>21,026</u>	<u>-</u>	<u>246,141</u>
帳面價值：					
民國103年12月31日	<u>\$ 291,645</u>	<u>143,783</u>	<u>19,244</u>	<u>298,716</u>	<u>753,388</u>
民國102年12月31日	<u>\$ 126,844</u>	<u>163,700</u>	<u>19,640</u>	<u>131,947</u>	<u>442,131</u>
民國102年1月1日	<u>\$ -</u>	<u>204,905</u>	<u>14,546</u>	<u>10,240</u>	<u>229,691</u>

合併公司為取得營運所需之辦公室及廠房，於民國一〇三年七月向非關係人取得土地及建築物，合約總價款260,000千元(含營業稅4,086千元)。截至民國一〇三年十二月三十一日止，業已支付250,000千元，土地及建築物已完成過戶。

合併公司為取得營運所需之辦公室及廠房，於民國一〇二年六月向非關係人取得建築物，合約總價款200,970千元，價款業已全數支付。其中65,015千元帳列於長期預付租金項下，請詳附註六(七)。

鑫禾科技股份有限公司及其子公司合併財務報告附註(續)

截至民國一〇三年及一〇二年十二月三十一日止，合併公司之不動產、廠房及設備均未有提供作抵質押擔保之情形。

(六)短期借款

103.12.31		
幣別	利率區間	金額
無擔保銀行借款	USD 1.5%~2.65%	\$ <u>158,250</u>
尚未使用額度		\$ <u>776,300</u>
102.12.31		
幣別	利率區間	金額
無擔保借款	USD 1.7%~1.93%	\$ <u>378,523</u>
尚未使用額度		\$ <u>626,408</u>

- 1.有關合併公司外幣風險之暴險資訊，請詳附註六(十二)。
- 2.民國一〇三年及一〇二年十二月三十一日止新增金額分別為259,266千元及552,904千元，到期日分別為民國一〇四年及民國一〇三年；償還之金額分別為479,539千元及188,901千元。
- 3.截至民國一〇三年及一〇二年十二月三十一日止，合併子公司之信用借款及其額度係由本公司提供背書保證，請詳附註十三(一)。
- 4.截至民國一〇三年及一〇二年十二月三十一日止，合併公司均未有提供資產作抵質押擔保之情形。

(七)營業租賃

1.承租人租賃

不可取消之營業租賃的應付租金付款情形如下：

	103.12.31	102.12.31
一年內	\$ 5,199	9,624
二年至五年	-	4,614
	\$ 5,199	14,238

合併公司以營業租賃承租數個辦公室及工廠廠房。租賃期間通常為一至五年，並附有於租期屆滿之續租權。

民國一〇三年度及一〇二年度營業租賃列報於損益之費用分別為16,343千元及29,814千元。

辦公室及工廠的租賃係併同於土地與建物之租賃簽訂。由於土地所有權並未移轉、支付予該建物之地主的租金定期調增至市場租金，及合併公司未承擔該建物之剩餘價值，經判定該建物幾乎所有的風險及報酬均由地主承擔。依此，合併公司認定該租賃係營業租賃。

鑫禾科技股份有限公司及其子公司合併財務報告附註(續)

2.出租人租賃

合併公司以營業租賃出租部分土地及廠房。不可取消租賃期間之未來應收最低租賃款情形如下：

	<u>103.12.31</u>
一年內	\$ 7,429
二年至五年	<u>9,905</u>
	<u>\$ 17,334</u>

民國一〇三年度由土地及廠房產生之租金收入總額為3,101千元。

3.長期預付租金

- (1) 昆山萬禾於民國一〇二年六月取得中國大陸江蘇省昆山市之土地使用權，使用期間為民國一〇二年至民國一四四年，土地使用權出讓金總額為人民幣13,587千元，業已全數付訖。
- (2) 重慶雙禾於民國一〇〇年三月三十日與中國大陸四川省重慶市人民政府簽約，取得重慶市土地使用權，使用期間為民國一〇二年至民國一五二年，土地使用權出讓金總額為人民幣1,750千元，業已於民國一〇二年五月全數付訖。

(八)員工福利

1.確定福利計畫

本公司確定福利義務現值與計畫資產公允價值之調節如下：

	<u>103.12.31</u>	<u>102.12.31</u>
義務現值總計	\$ (1,923)	(1,901)
計畫資產之公允價值	<u>1,216</u>	<u>1,060</u>
已認列之確定福利義務負債	<u>\$ (707)</u>	<u>(841)</u>

本公司之確定福利計畫提撥至台灣銀行之勞工退休準備金專戶。適用勞動基準法之每位員工之退休支付，係依據服務年資所獲得之基數及其退休前六個月之平均薪資計算。

(1)計畫資產組成

本公司依勞動基準法提撥之退休基金係由行政院勞工委員會勞工退休基金監理會(以下簡稱勞工退休基金監理會)統籌管理，依「勞工退休基金收支保管及運用辦法」規定，基金之運用，其每年決算分配之最低收益，不得低於依當地銀行二年定期存款利率計算之收益。

截至報導日，本公司之台灣銀行勞工退休準備金專戶餘額計1,216千元。勞工退休基金資產運用之資料包括基金收益率以及基金資產配置，請詳行政院勞工委員會勞工退休基金監理會網站公布之資訊。

鑫禾科技股份有限公司及其子公司合併財務報告附註(續)

(2)確定福利義務現值之變動

本公司民國一〇三年度及一〇二年度確定福利義務現值變動如下：

	<u>103年度</u>	<u>102年度</u>
1月1日確定福利義務	\$ (1,901)	(970)
當期服務成本及利息	(39)	(26)
精算損(益)	<u>17</u>	<u>(905)</u>
12月31日確定福利義務	<u>\$ (1,923)</u>	<u>(1,901)</u>

(3)計畫資產公允價值之變動

本公司民國一〇三年度及一〇二年度確定福利計畫資產公允價值之變動如下：

	<u>103年度</u>	<u>102年度</u>
1月1日計畫資產之公允價值	\$ 1,060	923
已提撥至計畫之金額	131	125
計畫資產預計報酬	23	17
精算(損)益	<u>2</u>	<u>(5)</u>
12月31日計畫資產之公允價值	<u>\$ 1,216</u>	<u>1,060</u>

(4)認列為損益之費用

本公司認列為損益之費用如下：

	<u>103年度</u>	<u>102年度</u>
利息成本	\$ 39	31
計畫資產預計報酬	<u>(23)</u>	<u>(17)</u>
	<u>\$ 16</u>	<u>14</u>
計畫資產實際報酬	<u>\$ 25</u>	<u>12</u>

(5)認列為其他綜合損益之精算損益

本公司民國一〇三年度及一〇二年度認列為其他綜合損益之精算損益如下：

	<u>103年度</u>	<u>102年度</u>
1月1日累積餘額	\$ (905)	-
本期認列	<u>17</u>	<u>(905)</u>
12月31日累積餘額	<u>\$ (888)</u>	<u>(905)</u>

鑫禾科技股份有限公司及其子公司合併財務報告附註(續)

(6)精算假設

本公司於財務報導結束日所使用之主要精算假設如下：

	<u>103年度</u>	<u>102年度</u>
折現率	2.00 %	2.00 %
計畫資產預期報酬	2.00 %	2.00 %
未來薪資增加	4.00 %	4.33 %

預期長期資產報酬率係以整體投資組合為基礎，而非加總個別資產類別之報酬。此一報酬率純粹以歷史報酬率為基礎，不作調整。

(7)經驗調整之歷史資訊

	<u>103.12.31</u>	<u>102.12.31</u>	<u>101.12.31</u>	<u>101.1.1</u>
確定福利義務之現值	\$ (1,923)	(1,901)	(970)	(960)
計畫資產之公允價值	<u>1,216</u>	<u>1,060</u>	<u>923</u>	<u>796</u>
確定福利義務淨負債 (資產)	<u>\$ (707)</u>	<u>(841)</u>	<u>(47)</u>	<u>(164)</u>
確定福利計畫現值金額之經驗調整	<u>\$ (95)</u>	<u>(211)</u>	<u>(79)</u>	<u>-</u>
計畫資產公允價值金額之經驗調整	<u>\$ 2</u>	<u>(5)</u>	<u>(9)</u>	<u>-</u>

本公司預計於民國一〇三年度報導日後之一年內支付予確定福利計畫之提撥金額為134千元。

- (8)計算確定福利義務現值時，本公司必須運用判斷及估計以決定報導日相關精算假設，包含折現率及未來薪資變動等。任何精算假設之變動，均可能影響本公司確定福利義務之金額。

民國一〇三年度報導日，本公司應計退休負債之帳面金額為707千元，當採用之折現率增減變動0.25%時，本公司認列之應計退休金負債將分別減少81千元或增加86千元。

2.確定提撥計畫

本公司之確定提撥計畫係依勞工退休金條例之規定，依勞工每月工資6%之提繳率，提撥至勞工保險局之勞工退休金個人專戶。在此計畫下本公司依一定比率計算提撥至勞工保險局後，即無支付額外金額之法定或推定義務。

本公司民國一〇三年度及一〇二年度確定提撥退休金辦法下之退休金費用分別為4,698千元及4,762千元，已提撥至勞工保險局。其他納入合併財務報告編製主體之各子公司認列之基本養老保險費分別為10,793千元及8,944千元。

鑫禾科技股份有限公司及其子公司合併財務報告附註(續)

(九)所得稅

1.所得稅費用(利益)

(1)合併公司民國一〇三年度及一〇二年度費用(利益)明細如下：

	<u>103年度</u>	<u>102年度</u>
當期所得稅費用		
當期產生	\$ 92,216	62,644
未分配盈餘加徵10%所得稅費用	15,528	8,841
調整前期之當期所得稅	<u>4,027</u>	<u>3,211</u>
	<u>111,771</u>	<u>74,696</u>
遞延所得稅費用		
暫時性差異之發生及迴轉	12,681	15,873
公司間交易未實現損益稅率差異	(879)	311
未認列暫時性差異之變動	<u>-</u>	<u>14</u>
	<u>11,802</u>	<u>16,198</u>
所得稅費用	<u>\$ 123,573</u>	<u>90,894</u>

(2)合併公司民國一〇三年度及一〇二年度認列於其他綜合損益之所得稅費用(利益)明細如下：

	<u>103年度</u>	<u>102年度</u>
國外營運機構財務報告換算之兌換差額	\$ 14,079	4,825
確定福利計畫之精算(損)益	<u>2</u>	<u>(154)</u>
	<u>\$ 14,081</u>	<u>4,671</u>

(3)合併公司民國一〇三年度及一〇二年度之所得稅費用(利益)與稅前淨利之關係調節如下：

	<u>103年度</u>	<u>102年度</u>
稅前淨利	\$ <u>625,353</u>	<u>485,307</u>
依本公司所在地國內稅率計算之所得稅	\$ 106,310	82,502
外國轄區稅率差異影響數	24,746	14,782
免稅所得	(31,108)	(25,680)
公司間交易未實現損益稅率差異	(879)	311
未認列暫時性差異之變動	-	14
前期低(高)估	4,027	3,211
未分配盈餘加徵10%	15,528	8,841
所得基本稅額	<u>4,949</u>	<u>6,913</u>
	<u>\$ 123,573</u>	<u>90,894</u>

鑫禾科技股份有限公司及其子公司合併財務報告附註(續)

2. 遞延所得稅資產及負債

合併公司無未認列遞延所得稅資產及負債，已認列之遞延所得稅資產及負債民國一〇三年度及一〇二年度遞延所得稅資產及負債之變動如下：

	採用權益法 認列之國外 投資收益	國外營運機構 財務報表換算 之兌換差額	其 他	合 計	
遞延所得稅負債：					
民國103年1月1日餘額	\$ 123,807	-	1,138	124,945	
借記/(貸記)損益表	12,083	-	2,604	14,687	
借記/(貸記)其他綜合損益	-	8,769	-	8,769	
民國103年12月31日餘額	<u>\$ 135,890</u>	<u>8,769</u>	<u>3,742</u>	<u>148,401</u>	
民國102年1月1日餘額	\$ 110,442	-	-	110,442	
借記/(貸記)損益表	13,365	-	1,135	14,500	
民國102年12月31日餘額	<u>\$ 123,807</u>	<u>-</u>	<u>1,135</u>	<u>124,942</u>	
遞延所得稅資產：					
	確 定 福利計畫	國外營運機構 財務報表換算 之兌換差額	未實現 銷貨毛利	其 他	合 計
民國103年1月1日餘額	\$ 115	5,310	29,002	14,165	48,592
(借記)/貸記損益表	(20)	-	1,868	1,037	2,885
(借記)/貸記其他綜合損益	(3)	(5,310)	-	-	(5,313)
其 他	-	-	-	-	-
民國103年12月31日餘額	<u>\$ 92</u>	<u>-</u>	<u>30,870</u>	<u>15,202</u>	<u>46,164</u>
民國102年1月1日餘額	\$ -	10,135	29,663	15,166	54,964
(借記)/貸記損益表	(33)	-	(661)	(1,001)	(1,695)
(借記)/貸記其他綜合損益	154	(4,825)	-	-	(4,671)
其 他	(6)	-	-	-	(6)
民國102年12月31日餘額	<u>\$ 115</u>	<u>5,310</u>	<u>29,002</u>	<u>14,165</u>	<u>48,592</u>

3. 本公司營利事業所得稅結算申報已奉稽徵機關核定至民國一〇〇年度。

4. 本公司兩稅合一相關資訊如下：

	103.12.31	102.12.31
屬民國八十七年度以後之未分配 盈餘	<u>\$ 1,187,071</u>	<u>924,411</u>
可扣抵稅額帳戶餘額	<u>\$ 120,127</u>	<u>97,449</u>

鑫禾科技股份有限公司及其子公司合併財務報告附註(續)

對中華民國居住者盈餘分配之稅額扣抵比率	<u>103年度(預計)</u> <u>15.00 %</u>	<u>102年度(實際)</u> <u>14.00 %</u>
---------------------	------------------------------------	------------------------------------

前述兩稅合一相關資訊係依據財政部民國一〇二年十月十七日台財稅第10204562810號函規定處理之金額。

(十)資本及其他權益

民國一〇三年及一〇二年十二月三十一日，本公司額定股本總額均為1,000,000千元，每股面額10元，均為100,000千股。已發行股份均為普通股74,417千股。所有已發行股份之股款均已收取。

1.普通股股本

本公司民國一〇二年三月二十一日經董事會決議現金發行新股6,500千股，每股發行價格63.8元，減除發行成本後淨額為411,725千元。此項增資案業經金融監督管理委員會核准，並以民國一〇二年五月三十日為增資基準日，所有發行股份之股款均已收取，且相關法定登記程序已辦理完竣。

本公司民國一〇二年六月二十四日經股東常會決議，每股配發現金股利2元，計135,303千元，及以盈餘轉增資67,652千元，合計發行新股6,765千股，業已辦妥變更登記。

2.資本公積

本公司之資本公積均為普通股發行溢價所產生。依民國一〇一年一月修正之公司法規定，資本公積需優先填補虧損後，始得以已實現之資本公積轉作資本或發放現金股利。前項所稱之已實現資本公積，包括超過票面金額發行股票所得之溢額及受領贈與之所得。依發行人募集與發行有價證券處理準則規定，得撥充資本之資本公積，每年撥充之合計金額，不得超過實收資本額百分之十。

3.保留盈餘

依本公司民國一〇三年六月二十四日修正後章程規定，年度總決算如有盈餘，依下列順序分派之：

- A.提繳稅款；
- B.彌補以往年度虧損；
- C.提列百分之十法定盈餘公積，直至累積金額已達本公司資本總額為止；
- D.視公司營運需要及法令規定提列或迴轉特別盈餘公積；
- E.分配股東紅利，酌付董事及監察人酬勞及員工紅利；其分配基礎以年度總決算盈餘扣除第一款至第四款餘額，分派如下：董事及監察人酬勞不逾百分之一，員工紅利不低於百分之二；當年盈餘扣除上述項目後以不低於百分之十之盈餘分配股息及紅利，並得依公司發展情形連同以往年度未分配盈餘，由董事會擬定盈餘分配案，提請股東常會決議分派之。

鑫禾科技股份有限公司及其子公司合併財務報告附註(續)

前項員工紅利之分配以股票發放者，其對象得包括一定條件之從屬公司員工，該特定條件由董事會訂定之。

本公司將考量所處環境及成長階段，因應未來資金需求、財務結構、盈餘情形及平衡穩定之股利政策，將視資金需求及對每股盈餘之稀釋程度，適度採股票股利或現金股利方式發放，其中現金股利不低於發放股利總額之10%。

(1)法定盈餘公積

依民國一〇一年一月修正之公司法規定，公司應就稅後純益提撥百分之十為法定盈餘公積，直至與資本總額相等為止。公司無虧損時，得經股東會決議，以法定盈餘公積發給新股或現金，惟以該項公積超過實收資本額百分之二十五之部分為限。

(2)特別盈餘公積

依金管會民國一〇一年四月六日金管證發字第1010012865號令規定，本公司自民國一〇一年度通過股票上市案起，於分派可分配盈餘時，就當年度發生之帳列其他股東權益減項淨額，自當期損益與前期未分配盈餘提列相同數額之特別盈餘公積；屬前期累積之其他股東權益減項金額，則自前期未分配盈餘補提列特別盈餘公積不得分派。嗣後其他股東權益減項數額有迴轉時，得就迴轉部份分派盈餘。截至民國一〇三年及一〇二年十二月三十一日該特別盈餘公積餘額分別為26,704千元及50,262千元。

(3)盈餘分配

A.本公司員工紅利及董事及監察人酬勞估列金額列示如下，係以本公司截至各該段期間止之稅後淨利扣除10%法定盈餘公積，及依證券交易法提列或迴轉特別盈餘公積後之餘額，乘上本公司管理階層擬議之員工紅利及董監事酬勞分配比例，列報為各該段期間之營業成本或營業費用。若次年度通過發布財務報告日後有變動，則依會計估計變動處理，將該變動之影響認列為次年度損益。如股東會決議採股票發放員工紅利，股票紅利之股數計算基礎係依據股東會決議日前一日收盤價並考量除權除息之影響。

	103年度	102年度
員工紅利	\$ 35,873	28,390
董事及監察人酬勞	3,826	3,028

鑫禾科技股份有限公司及其子公司合併財務報告附註(續)

B.本公司民國一〇三年六月二十四日及民國一〇二年六月二十四日股東常會決議民國一〇二年度及一〇一年度盈餘分配案，有關分派之員工紅利、董監酬勞及股東股利如下：

	<u>102年度</u>	<u>101年度</u>
員工紅利—現金	\$ 28,390	25,622
董監酬勞	3,028	2,733
	<u>\$ 31,418</u>	<u>28,355</u>
分派股利：		
現金	\$ 223,252	135,303
股票	-	67,652
	<u>\$ 223,252</u>	<u>202,955</u>

上述盈餘分配情形與本公司民國一〇二年度及一〇一年度財務報告估列數並無差異。民國一〇三年度之員工紅利、董事監察人酬勞及分派予股東之股利，尚待董事會擬議及股東會決議，相關資訊可俟相關會議召開後，至公開資訊觀測站查詢，若嗣後股東會決議實際配發金額與估列數有差異時，則列為民國一〇四年度之損益。

(十一)每股盈餘

合併公司基本每股盈餘及稀釋每股盈餘之計算如下：

	<u>103年度</u>	<u>102年度</u>
基本每股盈餘：		
歸屬於本公司普通股權益持有人之淨利	<u>501,780</u>	<u>394,413</u>
普通股加權平均流通在外股數(千股)	<u>74,417</u>	<u>71,479</u>
基本每股盈餘(元)	<u>6.74</u>	<u>5.52</u>
稀釋每股盈餘：		
歸屬於本公司普通股權益持有人之淨利		
(調整稀釋性潛在普通股影響數後)	<u>501,780</u>	<u>394,413</u>
普通股加權平均流通在外股數(千股)	74,417	71,479
具稀釋作用之潛在普通股之影響(千股)		
員工股票紅利之影響	826	680
普通股加權平均流通在外股數(千股)		
(調整稀釋性潛在普通股影響數後)	<u>75,243</u>	<u>72,159</u>
稀釋每股盈餘(元)	<u>6.67</u>	<u>5.46</u>

鑫禾科技股份有限公司及其子公司合併財務報告附註(續)

(十二)金融工具

1.金融工具之種類

(1)金融資產

	<u>103.12.31</u>	<u>102.12.31</u>
現金及約當現金	\$ 1,230,448	1,344,516
應收票據	740	2,873
應收帳款淨額	1,058,989	1,040,338
其他金融資產－流動	47,678	99,646
存出保證金	<u>2,488</u>	<u>8,193</u>
	<u>\$ 2,340,343</u>	<u>2,495,566</u>

(2)金融負債

透過損益按公允價值衡量之金融負債	\$ 1,022	-
短期借款	158,250	378,523
應付帳款	163,881	198,337
其他應付款	290,615	252,343
當期所得稅負債	<u>67,684</u>	<u>49,013</u>
	<u>\$ 681,452</u>	<u>878,216</u>

2.信用風險

(1)信用風險之暴險

金融資產之帳面金額代表最大信用暴險金額。民國一〇三年及一〇二年十二月三十一日之最大信用暴險金額分別為2,340,343千元及2,495,566千元。

(2)信用風險集中情況

合併公司之客戶集中在電腦產業客戶群，為減低應收帳款信用風險，合併公司持續評估客戶之財務狀況。民國一〇三年及一〇二年十二月三十一日，應收帳款餘額分別有67%及63%由三家客戶組成，使合併公司有信用風險顯著集中之情形。

鑫禾科技股份有限公司及其子公司合併財務報告附註(續)

3.流動性風險

下表為金融負債之合約到期日，不包含估計利息之影響。

	帳面金額	合 約			
		現金流量	1年以內	1-2年	超過2年
103年12月31日					
非衍生金融負債					
短期借款	\$ 158,250	(158,250)	(158,250)	-	-
應付帳款	163,881	(163,881)	(163,881)	-	-
其他應付款	167,599	(167,599)	(167,599)	-	-
衍生性金融負債					
遠期外匯合約：					
流 出	1,022	(48,162)	(48,162)	-	-
流 入	-	47,140	47,140	-	-
	<u>\$ 490,752</u>	<u>(490,752)</u>	<u>(490,752)</u>	<u>-</u>	<u>-</u>
102年12月31日					
非衍生金融負債					
短期借款	\$ 378,523	(378,523)	(378,523)	-	-
應付帳款	198,337	(198,337)	(198,337)	-	-
其他應付款	140,474	(140,474)	(140,474)	-	-
	<u>\$ 717,334</u>	<u>(717,334)</u>	<u>(717,334)</u>	<u>-</u>	<u>-</u>

合併公司並不預期到期日分析之現金流量發生時點會顯著提早，或實際金額會有顯著不同。

4.匯率風險

(1)匯率風險之暴險

合併公司暴露於重大外幣匯率風險之金融資產及負債如下：

外幣單位：千元

	103.12.31			102.12.31		
	外幣	匯率	新台幣	外幣	匯率	新台幣
金融資產						
貨幣性項目						
美 金	\$ 18,317	美金/台幣 =31.65	579,748	7,247	美金/台幣 =29.805	216,001
人 民 幣	48,605	美金/人民幣 =6.1190	251,405	63,338	美金/人民幣 =6.0969	309,631
金融負債						
貨幣性項目						
人 民 幣	82,369	美金/人民幣 =6.1190	424,292	79,897	美金/人民幣 =6.0969	390,580

鑫禾科技股份有限公司及其子公司合併財務報告附註(續)

(2) 敏感性分析

合併公司之匯率風險主要來自於以外幣計價之現金及銀行存款、應收帳款、其他應收款、借款、應付帳款及其他應付款等，於換算時產生外幣兌換損益。於民國一〇三年及一〇二年十二月三十一日當外幣相對於新台幣及美金貶值或升值5%，而其他所有因素維持不變之情況下，民國一〇三年及一〇二年度之稅前淨利影響如下，兩期分析係採用相同基礎。

	<u>103年度</u>	<u>102年度</u>
美金相對於新台幣增(減)數	\$ 28,987	10,800
人民幣相對於美金增(減)數	(8,644)	(4,047)

5. 利率分析

合併公司之金融資產及金融負債利率暴險於本附註之流動性風險管理中說明。

下列敏感度分析係依衍生及非衍生工具於報導日之利率暴險而決定。對於浮動利率負債，其分析方式係假設報導日流通在外之負債金額於整年度皆流通在外。合併公司內部向主要管理階層報告利率時所使用之變動率為利率增加或減少一碼，此亦代表管理階層對利率之合理可能變動範圍之評估。

於報導日若利率增加或減少一碼，在所有其他變數維持不變之情況下，合併公司民國一〇三年度及一〇二年度之稅前淨利將減少或增加396千元及946千元，主因係合併公司之變動利率借款。

6. 公允價值

(1) 公允價值與帳面金額

合併公司之管理階層認為合併公司以攤銷後成本衡量之金融資產及金融負債於合併財務報告中，其帳面金額皆趨近於其公允價值。

(2) 決定公允價值所採用之評價技術及假設

合併公司對金融資產及金融負債之公允價值係依下列方式決定：

- A. 衍生工具公允價值係採用公開報價計價。當無法取得公開報價時，則採用評價方法估計，其所使用之估計假設，及使用之折現率，係參考金融機構之報價資訊。
- B. 除上述外之其他金融資產及金融負債之公允價值，係依照以現金流量折現分析為基礎之一般公認定價模式決定。

(3) 公允價值層級

下表按評價方式，分析以公允價值衡量之金融工具。各公允價值層級定義如下：

- A. 第一級：相同資產或負債於活絡市場之公開報價(未經調整)。
- B. 第二級：除包含於第一級之公開報價外，資產或負債之輸入參數係直接(即價格)或間接(即由價格推導而得)可觀察。

鑫禾科技股份有限公司及其子公司合併財務報告附註(續)

C.第三級：資產或負債之輸入參數非基於可觀察之市場資料(非可觀察參數)。

	<u>第一級</u>	<u>第二級</u>	<u>第三級</u>	<u>合計</u>
103年12月31日				
透過損益按公允價值衡量之金融負債：				
衍生金融負債	\$ <u>-</u>	<u>(1,022)</u>	<u>-</u>	<u>(1,022)</u>

民國一〇三年度並無任何移轉之情形。

(十三)財務風險管理

1.概要

合併公司因金融工具之使用而暴露於下列風險：

- (1)信用風險
- (2)流動性風險
- (3)市場風險

本附註表達合併公司上述各項風險之暴險資訊、合併公司衡量及管理風險之目標、政策及程序。進一步量化揭露請詳合併財務報告各該附註。

2.風險管理架構

合併公司之風險管理政策之建置係為辨認及分析合併公司所面臨之風險，及設定適當風險限額及控制，並監督風險及風險限額之遵循。風險管理政策及系統係定期覆核以反映市場情況及合併公司運作之變化。合併公司透過訓練、管理準則及作業程序，以發展有紀律且具建設性之控制環境，使所有員工了解其角色及義務。

合併公司透過衍生金融工具規避暴險，以減輕該等風險之影響。衍生金融工具之運用受本公司董事會通過之政策所規範，其為匯率風險、利率風險、信用風險、衍生金融工具與非衍生金融工具之運用以及剩餘流動資金之投資之書面原則。內部稽核人員持續地針對政策之遵循與暴險額度進行覆核。合併公司並未以投機為目的進行金融工具（包括衍生金融工具）之交易。

3.信用風險

信用風險係合併公司因客戶或金融工具之交易方無法履行合約義務而產生財務損失之風險，主要來自於合併公司應收客戶之帳款及投資。

(1)應收帳款及其他應收款

合併公司已建立授信政策，依該政策合併公司在給予標準之付款及運送條件及條款前，須針對每一客戶個別分析其信用評等。合併公司之覆核包含若可得外部之評等及在某些情況下可取得銀行之照會。未符合集團基準信用評等之客戶僅得以預收基礎與合併公司進行交易。

鑫禾科技股份有限公司及其子公司合併財務報告附註(續)

合併公司之信用風險暴險主要受每一客戶個別狀況影響。惟管理階層亦考量合併公司客戶基礎之統計資料，包括客戶所屬產業及國家之違約風險，因這些因素可能會影響信用風險。合併公司之客戶集中在電腦產業客戶群，為減低應收帳款信用風險，合併公司持續地評估客戶之財務狀況，必要時會要求對方提供擔保或保證。合併公司仍定期評估應收帳款回收之可能性並提列備抵呆帳。

在監控客戶之信用風險時，係依據客戶之信用特性予以分組，包括客戶之信譽、地區別、產業別、帳齡、到期日及先前已存在財務困難之情形。合併公司之應收帳款及其他應收款之主要對象為知名企業。

合併公司設置有備抵呆帳帳戶以反映對應收帳款及其他應收款發生損失之估計。備抵帳戶主要組成部分包含了與個別重大暴險相關之特定損失組成部分，及為了相似資產群組之已發生但尚未辨認之損失所建立之組合損失組成部分。組合損失備抵帳戶係根據相似金融資產之歷史付款統計資料決定。

(2) 投資

銀行存款及其他金融工具之信用風險，係由合併公司財務部門衡量並監控。由於合併公司之交易對象及履約他方均係信用良好之銀行及具投資等級以上之金融機構，無重大之履約疑慮，故無重大之信用風險。

(3) 保證

合併公司政策規定僅能提供財務保證予子公司及業務往來之交易對象。截至民國一〇三年及一〇二年十二月三十一日，合併公司對子公司背書保證資訊請詳附註十三(一)2。

4. 流動性風險

合併公司係透過管理及維持足夠部位之現金及約當現金以支應合併公司營運並減輕現金流量波動之影響。合併公司管理階層監督銀行融資額度使用狀況並確保借款合同合約條款之遵循。

銀行借款為合併公司流動資金來源之一。民國一〇三年及一〇二年十二月三十一日，合併公司未動用之短期銀行融資額度請詳附註六(六)。

5. 市場風險

市場風險係指因市價格變動，如匯率及利率變動，而影響合併公司之收益或所持有金融工具價值之風險。市場風險管理之目標係管控市場風險之暴險程度在可承受範圍內，並將投資報酬最佳化。

合併公司為管理市場風險，從事衍生工具交易，並因此產生金融資產及負債。

(1) 匯率風險

合併公司暴露於非以各該集團企業之功能性貨幣計價之銷售、採購及借款交易所產生之匯率風險。集團企業之功能性貨幣為新台幣及美金等。交易主要之計價貨幣有新台幣、美金及人民幣。

鑫禾科技股份有限公司及其子公司合併財務報告附註(續)

(2)利率風險

因合併公司內之個體以浮動利率借入資金，因而產生現金流量風險。

(十四)資本管理

合併公司基於現行營運產業特性及未來公司發展情形，並且考量外部環境變動等因素，規劃合併公司未來期間所需之營運資金、研究發展費用及股利支出等需求，保障合併公司能繼續營運，回饋股東且同時兼顧其他利益關係人之利益，並維持最佳資本結構以長遠提升股東價值。

為了維持或調整資本結構，合併公司可能會調整支付予股東之股利或發行新股。

合併公司透過定期審核資產負債比例對資金進行監控。合併公司之資本為資產負債表所列示之「權益總計」，亦等於資產總計減負債總計。

民國一〇三年及一〇二年十二月三十一日合併公司之資產負債比例如下：

	<u>103.12.31</u>	<u>102.12.31</u>
負債總計	\$ 830,560	1,004,002
資產總計	3,485,276	3,311,442
負債比例	24 %	30 %

民國一〇三年十二月三十一日之負債比例較低主要係因銀行借款減少所致。

七、關係人交易

(一)母公司與最終控制者

本公司為合併公司及合併公司之子公司之最終控制者。

(二)與關係人間之重大交易事項

1.財產交易

合併公司於民國一〇三年度及一〇二年度向其他關係人購進治具及耗材等，價款分別為13,015千元及11,680千元，帳列營業成本及研究發展費用，截至民國一〇三年及一〇二年十二月三十一日，尚未支付款項分別為4,368千元及4,763千元，帳列其他應付款項下。

2.租 賃

合併公司向其他關係人承租辦公室，租金按月支付，民國一〇三年度及一〇二年度租金支出均為914千元，截至民國一〇三年及一〇二年十二月三十一日，上述價款業已全付訖。

(三)主要管理階層人員交易

主要管理階層人員報酬包括：

	<u>103年度</u>	<u>102年度</u>
短期員工福利	\$ 20,876	19,906
退職後福利	386	381
	<u>\$ 21,262</u>	<u>20,287</u>

鑫禾科技股份有限公司及其子公司合併財務報告附註(續)

八、質押之資產：無。

九、重大或有負債及未認列之合約承諾

(一)合併公司因租賃辦公室所簽訂之營業租賃合約，未來年度應付租金明細詳附註六(七)。

(二)合併公司間銀行借款額度提供背書保證請詳附註十三(一)。

(三)重大未認列之合約承諾：

截至民國一〇三年及一〇二年十二月三十一日止，合併公司已採購尚未到期支付之重大機器設備款及工程款為80,921千元及18,382千元。

十、重大之災害損失：無。

十一、重大之期後事項：無。

十二、其 他

員工福利、折舊及攤銷費用功能別彙總如下：

功 能 別 性 質 別	103年度			102年度		
	屬於營業 成本者	屬於營業 費用者	合 計	屬於營業 成本者	屬於營業 費用者	合 計
員工福利費用						
薪資費用	420,052	126,857	546,909	353,986	122,683	476,669
勞健保費用	9,914	7,232	17,146	9,537	6,036	15,573
退休金費用	11,151	4,356	15,507	9,531	4,189	13,720
其他員工福利費用	30,954	5,279	36,233	16,660	4,798	21,458
折舊費用	76,207	8,460	84,667	67,801	5,334	73,135
攤銷費用	214	3,522	3,736	7,948	4,953	12,901

十三、附註揭露事項

(一)重大交易事項相關資訊

民國一〇三年度合併公司依證券發行人財務報告編製準則之規定，應再揭露之重大交易事項相關資訊如下：

1. 資金貸與他人：

外幣單位：千元

編號	貸出資金 之公司	貸與 對象	往來 科目	是否 為關 係人	本期最 高金額	期末 餘額	實際動 支金額	利率 區間	資金 貸與 性質	業務往 來金額	有短期融 通資金必 要之原因	提列備 抵呆帳 金額	擔 保 品		對個別對象 資金貸與 限額(註1)	資金貸與 總限額 (註1)
													名稱	價值		
1	昆山萬禾	重慶雙禾	其他應 收款	是	93,103 (RMB\$18,000)	-	-	-	短期資金 融通	-	營運週轉	-	-	-	189,728	379,457

註1：依據昆山萬禾「資金貸與他人作業程序」，總貸與金額以不超過貸放時該公司淨值的百分之四十為限。與該公司有業務往來之公司或行號，個別貸與金額以不超過雙方間業務往來金額為限。所稱業務往來金額係指雙方間進貨或銷貨金額孰高者。有短期融通資金必要之公司或行號，個別貸與金額以不超過該公司淨值百分之二十為限。

註2：係以財務報導結束日之匯率換算為新台幣。

鑫禾科技股份有限公司及其子公司合併財務報告附註(續)

2. 為他人背書保證：

外幣單位：千元

編號	背書保證者公司名稱	被背書保證對象		對單一企業背書保證限額	本期最高背書保證餘額	期末背書保證餘額	實際動支金額	以財產擔保之背書保證金額	累計背書保證金額佔最近期財務報表淨值之比率	背書保證最高限額(註1)	屬母公司對子公司背書保證	屬子公司對母公司背書保證	屬對大陸地區背書保證
		公司名稱	關係										
0	本公司	昆山萬禾	註3	796,414	474,750 (US\$15,000)	443,100 (US\$14,000)	63,300 (US\$2,000)	-	16.69 %	1,327,358	Y	-	Y
0	"	重慶雙禾	註3	796,414	443,100 (US\$14,000)	443,100 (US\$14,000)	94,950 (US\$3,000)	-	16.69 %	1,327,358	Y	-	Y
1	昆山萬禾	重慶雙禾	註3	284,593	7,759 (RMB1,500)	-	-	-	- %	474,322	-	-	Y

註1：本公司對單一企業背書保證之限額以不超過本公司最近期財務報表淨值之百分之三十為限；對外背書保證總額以不超過本公司最近期財務報表淨值百分之五十為限；與本公司有業務往來者，對個別對象資金融通不得超過與本公司最近一個會計年度或當年度預計業務往來金額之百分之三十。

註2：昆山萬禾對單一企業背書保證之限額以不超過昆山萬禾最近期財務報表淨值之百分之三十為限；對外背書保證總額以不超過昆山萬禾最近期財務報表淨值百分之五十為限；與昆山萬禾有業務往來者，對個別對象資金融通不得超過與昆山萬禾最近一個會計年度或當年度預計業務往來金額之百分之二十。

註3：母公司與子公司持有普通股股權合併計算超過百分之五十之被投資公司。

註4：上述背書保證對象係合併財務報告編製主體。

3. 期末持有有價證券情形(不包含投資子公司、關聯企業及合資控制部分)：無。

4. 累積買進或賣出同一有價證券之金額達新台幣三億元或實收資本額百分之二十以上：無。

5. 取得不動產之金額達新台幣三億元或實收資本額百分之二十以上：

取得之公司	財產名稱	交易日或事實發生日	交易金額	價款支付情形	交易對象	關係	交易對象為關係人者，其前次移轉資料			價格決定之參考依據	取得目的及使用情形	其他約定事項	
							所有人	與發行人之關係	移轉日期				
鑫禾	土地及建築物	103.7.3	260,000 (註1)	已支付250,000	日觀實業股份有限公司	非公司關係人				-	註2	營運所需之辦公室及廠房	無

註1：含營業稅4,086千元。

註2：價格參酌中華不動產估價師聯合事務所出具之估價報告書。

6. 處分不動產之金額達新台幣三億元或實收資本額百分之二十以上：無。

7. 與關係人進、銷貨之金額達新台幣一億元或實收資本額百分之二十以上者：

進(銷)貨之公司	交易對象	關係	交易情形				交易條件與一般交易不同之情形及原因		應收(付)票據、帳款		備註
			進(銷)貨金額	佔總進(銷)貨之比率	授信期間	單價	授信期間	餘額	佔總應收(付)票據、帳款之比率		
本公司	Great Info.	100%持股之孫公司	(銷貨)	(840,914)	(84) %	月結90天，惟必要時視資金需求收款	按成本加成計價	一般外銷120~150天	7,768	7 %	
Great Info	昆山萬禾	最終母公司相同	(銷貨)	(570,088)	(65) %	"	"	-	234,002	59 %	
"	重慶雙禾	"	"	(313,213)	(35) %	"	"	-	162,784	41 %	
"	本公司	母公司	進貨	840,914	99 %	"	"	-	(7,768)	(100) %	
昆山萬禾	Great Info.	最終母公司相同	"	570,088	59 %	"	"	一般進貨90~120天	(234,002)	(73) %	
"	重慶雙禾	"	(銷貨)	(204,624)	(12) %	"	"	一般外銷120~150天	130,217	18 %	
"	Top Trading	"	"	(134,309)	(8) %	"	"	"	84,286	12 %	
重慶雙禾	Great Info.	"	"	313,213	48 %	"	"	"	(162,784)	(46) %	
"	昆山萬禾	"	"	204,624	30 %	"	"	"	(130,217)	(37) %	
Top Trading	昆山萬禾	"	進貨	134,309	100 %	"	"	-	(84,286)	100 %	

鑫禾科技股份有限公司及其子公司合併財務報告附註(續)

8. 應收關係人款項達新台幣一億元或實收資本額百分之二十以上：

帳列應收款項之公司	交易對象名稱	關係	應收關係人款項餘額	週轉率	逾期應收關係人款項		應收關係人款項期後收回金額(註1)	提列備抵呆帳金額	備註
					金額	處理方式			
Great Info	昆山萬禾	最終母公司相同	234,002	2.32	-	-	47,074	-	註2
"	重慶雙禾	"	162,784	2.02	-	-	40,384	-	"
昆山萬禾	"	"	130,217	1.89	-	-	36,953	-	"

註1：係截至報導日之資料。

註2：上列交易於編製合併財務報告時業已沖銷。

9. 從事衍生性商品交易：

金融商品	名目本金	交易日	到期日	約定匯率 / 利率	公平價值	信用風險
預售遠期外匯合約	USD1,500 千元	103.1.16	104.1.19	USD/RMB 6.0759	(1,022)	-

10. 母子公司間業務關係及重要交易往來情形：

編號 (註一)	交易人名稱	交易往來對象	與交易人之關係 (註二)	交易往來情形			佔合併總營收或總資產之比率
				科目	金額	交易條件	
0	本公司	Great Info	1	銷貨收入	840,914	售價係依成本加成，月結90天，惟必要時視資金需求收款	34.92 %
0	"	"	1	應收帳款	7,768	"	0.22 %
1	Great Info	昆山萬禾	3	銷貨收入	570,088	"	23.67 %
1	"	"	3	應收帳款	234,002	"	6.71 %
1	"	重慶雙禾	3	銷貨收入	313,213	"	13.01 %
1	"	"	3	應收帳款	162,784	"	4.67 %
2	昆山萬禾	重慶雙禾	3	銷貨收入	204,624	"	8.50 %
2	"	"	3	應收帳款	130,217	"	3.74 %
2	"	Top Trading	3	銷貨收入	134,309	"	5.58 %
2	"	"	3	應收帳款	84,286	"	2.42 %
2	"	本公司	2	銷貨收入	96,763	"	4.02 %
2	"	"	2	應收帳款	49,445	"	1.42 %

註一、編號之填寫方式如下：

1.0代表母公司。

2.子公司依公司別由阿拉伯數字1開始依序編號。

註二、與交易人之關係種類標示如下：

1. 母公司對子公司。

2. 子公司對母公司。

3. 子公司對子公司。

註三：上述交易於編製合併財務報告時業已沖銷。

鑫禾科技股份有限公司及其子公司合併財務報告附註(續)

(二)轉投資事業相關資訊：

本公司之轉投資事業資訊如下(不包含大陸被投資公司)：

外幣單位：千元

投資公司名稱	被投資公司名稱	所在地區	主要營業項目	原始投資金額		期末持有			期中最高持股		被投資公司本期(損)益	本期認列之投資(損)益	備註	
				本期期末	上期期末	股數	比率	帳面金額	股數	比率				
本公司	MOI	汶萊	一般投資業	\$ 590,418	590,418	19,800,000	100%	1,289,805	19,800,000	100%	25,184	26,063	子公司	
	Profit			-	-	-	100%	165,191	-	100%	45,016	45,016	"	
	合計			\$ 590,418	590,418			1,454,996				71,079		
MOI	Sinher (H.K.) Limited	香港	一般投資業	\$ 319,176	319,176	10,600,000	100%	951,881	10,600,000	100%	15,013	15,013	孫公司	
	Cingher (H.K.) Limited	香港		(USD10,600)	(USD10,600)	9,200,000	100%	(USD30,075)	9,200,000	100%	(USD495)	(USD495)	"	
	合計			\$ 590,418	590,418			1,275,251			(USD336)	(USD336)	25,185	
Profit	Great Info	汶萊	樞紐組件之銷售	USD -	USD -	-	100%	131,876	-	100%	13,116	13,116	"	
	Top Trading	汶萊	樞紐組件之銷售	USD -	USD -	-	100%	(USD4,167)	-	100%	(USD433)	(USD433)	"	
								33,315			31,900	31,900	"	
								(USD1,053)			(USD1,053)	(USD1,053)	"	
								165,191				45,016		

註1：上述交易於編製合併財務報告時業已沖銷。

(三)大陸投資資訊：

1.轉投資大陸地區之事業相關資訊：

外幣單位：千元

大陸被投資公司名稱	主要營業項目	實收資本額	投資方式	本期期初自台灣匯出累積投資金額	本期匯出或收回投資金額	本期期末自台灣匯出累積投資金額	被投資公司本期損益	本公司直接或間接投資之持股比例	期中最高持股比例	本期認列投資損益	期末投資帳面價值(註3)	截至本期止已匯回投資收益
昆山萬禾	樞紐組件之製造及銷售	319,176 (USD10,600)	註1及4	319,176 (USD10,600)	-	319,176 (USD10,600)	15,014 (USD495)	100 %	100 %	15,014 (USD495)	951,803 (USD30,073)	-
重慶雙禾	"	271,242 (USD9,200)	註1及5	271,242 (USD9,200)	-	271,242 (USD9,200)	10,173 (USD336)	100 %	100 %	10,173 (USD336)	323,349 (USD10,216)	-

註1：透過第三地區投資設立公司再投資大陸公司。

註2：投資收益認列基礎係依據被投資公司經台灣母公司簽證會計師查核之財務報表計列，以民國一〇三年度平均匯率換算為新台幣。

註3：係以財務報表結束日之匯率換算為新台幣。

註4：係透過Million On International Co.,Ltd及Sinher (H.K.) Limited再投資大陸地區。

註5：係透過Million On International Co.,Ltd及Cingher (H.K.) Limited再投資大陸地區。

2.轉投資大陸地區限額

本期期末累計自台灣匯出赴大陸地區投資金額	經濟部投審會核准投資金額	依經濟部投審會規定赴大陸地區投資限額
590,418 (USD19,800千元)	590,418 (USD19,800千元)	1,592,830

3.重大交易事項：

合併公司民國一〇三年度與大陸被投資公司直接或間接之重大交易事項(於編製合併報告時業已沖銷)，請詳「重大交易事項相關資訊」以及「母子公司間業務關係及重要交易往來情形」之說明。

十四、部門資訊

(一)合併公司主要係產銷樞紐組件，並無具個別分離財務資訊之營運部門，故無須揭露營運部門資訊。

(二)產品別資訊

合併公司僅銷售樞紐組件單一產品。

鑫禾科技股份有限公司及其子公司合併財務報告附註(續)

(三)地區別資訊

合併公司地區別資訊如下，其中收入係依據客戶所在地理位置為基礎歸類，而非流動資產則依據資產所在地理位置歸類。

(1)來自外部客戶收入：

地 區	103年度	102年度
臺 灣	\$ 31,750	44,839
中國大陸	2,376,509	2,065,970
合 計	<u>\$ 2,408,259</u>	<u>2,110,809</u>

(2)非流動資產：

地 區	103年度	102年度
臺 灣	\$ 375,172	97,772
中國大陸	466,008	433,011
合 計	<u>\$ 841,180</u>	<u>530,783</u>

非流動資產包含不動產、廠房及設備、無形資產及其他資產，惟不包含遞延所得稅資產。

(四)重要客戶資訊

合併公司來自外部客戶之銷貨收入佔合併綜合損益表上收入金額10%以上之客戶銷售明細如下：

	103年度	102年度
00107公司	<u>\$ 483,451</u>	<u>347,792</u>



安侯建業聯合會計師事務所

KPMG

台北市11049信義路5段7號68樓(台北101大樓)
68F, TAIPEI 101 TOWER, No. 7, Sec. 5,
Xinyi Road, Taipei, 11049, Taiwan, R.O.C.

Telephone 電話 + 886 (2) 8101 6666
Fax 傳真 + 886 (2) 8101 6667
Internet 網址 www.kpmg.com.tw

會計師查核報告

鑫禾科技股份有限公司董事會 公鑒：

鑫禾科技股份有限公司民國一〇三年及一〇二年十二月三十一日之資產負債表，暨民國一〇三年及一〇二年一月一日至十二月三十一日之綜合損益表、權益變動表及現金流量表，業經本會計師查核竣事。上開個體財務報告之編製係管理階層之責任，本會計師之責任則為根據查核結果對上開個體財務報告表示意見。

本會計師係依照會計師查核簽證財務報表規則及一般公認審計準則規劃並執行查核工作，以合理確信個體財務報告有無重大不實表達。此項查核工作包括以抽查方式獲取個體財務報告所列金額及所揭露事項之查核證據、評估管理階層編製個體財務報告所採用之會計原則及所作之重大會計估計，暨評估個體財務報告整體之表達。本會計師相信此項查核工作可對所表示之意見提供合理之依據。

依本會計師之意見，第一段所述個體財務報告在所有重大方面係依照證券發行人財務報告編製準則編製，足以允當表達鑫禾科技股份有限公司民國一〇三年及一〇二年十二月三十一日之財務狀況，暨民國一〇三年及一〇二年一月一日至十二月三十一日之財務績效與現金流量。

安侯建業聯合會計師事務所

會計師：

鄧超纓



羅端蘭



證券主管機關：金管證審字第1010004977號
核准簽證文號：台財證六字第0930104860號
民國一〇四年一月二十八日

鑫禾科技股份有限公司

資產負債表

民國一〇三年及一〇二年十二月三十一日

單位：新台幣千元

	103.12.31		102.12.31	
	金額	%	金額	%
資產				
流動資產：				
1100 現金及約當現金(附註六(一))	\$ 983,440	32	1,027,442	39
1150 應收票據(附註六(二))	740	-	2,873	-
1170 應收帳款淨額(附註六(二))	101,239	4	27,522	1
1180 應收帳款-關係人(附註六(二)及七)	7,768	-	50,574	2
1210 其他應收款-關係人(附註六(二)及七)	1,434	-	786	-
1310 存貨(附註六(三))	95,559	3	66,143	3
1476 其他金融資產-流動(附註六(二))	1,868	-	1,992	-
1479 其他流動資產	4,345	-	2,165	-
	<u>1,196,393</u>	<u>39</u>	<u>1,179,497</u>	<u>45</u>
非流動資產：				
1550 採用權益法之投資(附註六(四))	1,454,996	48	1,301,106	50
1600 不動產、廠房及設備(附註六(五))	371,889	12	94,944	4
1840 遞延所得稅資產(附註六(八))	31,637	1	34,944	1
1900 其他非流動資產	1,952	-	1,296	-
1920 存出保證金	1,331	-	1,532	-
	<u>1,861,805</u>	<u>61</u>	<u>1,433,822</u>	<u>55</u>
資產總計	<u>\$ 3,058,198</u>	<u>100</u>	<u>2,613,319</u>	<u>100</u>
負債及權益				
流動負債：				
2170 應付帳款	2170		2170	
2180 應付帳款-關係人(附註七)	2180		2180	
2201 其他應付款(附註七)	2201		2201	
2230 當期所得稅負債	2230		2230	
非流動負債：				
2570 遞延所得稅負債(附註六(八))	2570		2570	
2640 應計退休金負債(附註六(七))	2640		2640	
	<u>707</u>	<u>-</u>	<u>841</u>	<u>-</u>
	<u>149,108</u>	<u>5</u>	<u>125,786</u>	<u>5</u>
	<u>403,482</u>	<u>13</u>	<u>305,879</u>	<u>12</u>
負債總計	<u>744,172</u>	<u>24</u>	<u>744,172</u>	<u>29</u>
權益：				
3110 普通股股本	3110		3110	
3200 資本公積-發行溢價	3200		3200	
保留盈餘：				
法定盈餘公積	3310		3310	
特別盈餘公積	3320		3320	
未分配盈餘	3350		3350	
國外營運機構財務報表換算之兌換差額	3410		3410	
權益總計	<u>2,654,716</u>	<u>87</u>	<u>2,307,440</u>	<u>88</u>
負債及權益總計	<u>\$ 3,058,198</u>	<u>100</u>	<u>2,613,319</u>	<u>100</u>

董事長：



經理人：



(請詳閱後附個體財務報告附註)

會計主管：



鑫禾科技股份有限公司

綜合損益表

民國一〇三年及一〇二二年一月一日至十二月三十一日

單位：新台幣千元

	103年度		102年度	
	金額	%	金額	%
4100 營業收入淨額(附註七)	\$ 999,657	100	833,041	100
5110 營業成本(附註六(三)、六(八)、七及十二)	375,061	38	318,243	38
5900 營業毛利	624,596	62	514,798	62
營業費用(附註六(八)、十二)：				
6100 推銷費用	30,307	3	31,353	4
6200 管理費用	67,520	7	68,882	8
6300 研究發展費用	58,319	6	51,579	6
	156,146	16	151,814	18
6900 營業淨利	468,450	46	362,984	44
營業外收入及支出				
7100 利息收入	6,024	1	4,191	1
7190 其他收入(附註六(六))	4,261	-	1,242	-
7230 外幣兌換利益淨額	46,832	5	20,546	2
7070 採用權益法認列之子公司、關聯企業及合資損益之份額	71,079	7	78,304	9
7590 其他支出	(49)	-	(80)	-
	128,147	13	104,203	12
7900 稅前淨利	596,597	59	467,187	56
7950 減：所得稅費用(附註六(八))	94,817	10	72,774	9
本期淨利(淨損)	501,780	49	394,413	47
8300 其他綜合損益：				
8310 國外營運機構財務報告換算之兌換差額	82,812	8	28,383	4
8360 確定福利計畫精算利益(損失)(附註六(七))	17	-	(905)	-
8399 減：與其他綜合損益組成部分相關之所得稅 (附註六(八))	14,081	1	4,671	1
8300 其他綜合損益(稅後淨額)	68,748	7	22,807	3
8500 本期綜合損益總額	\$ 570,528	56	417,220	50
基本每股盈餘(元)(附註六(十))				
9750 基本每股盈餘(單位：新台幣元)	\$ 6.74		5.52	
9850 稀釋每股盈餘(單位：新台幣元)	\$ 6.67		5.46	

(請詳閱後附個體財務報告附註)

董事長：



經理人：



會計主管：



鑫禾科技股份有限公司

權益變動表

民國一〇三年及一〇二三年一月一日至十二月三十一日

單位：新台幣千元

	股本	資本公積	法定盈餘公積	保留盈餘		未分配盈餘	國外營運機構財務報表換算之兌換差	權益總計
				特別盈餘公積	盈餘			
A1 民國一〇二年一月一日餘額	\$ 611,516	129,632	100,987	-	821,925	-	(50,262)	1,613,798
B1 盈餘指撥及分配：(註1)	-	-	37,959	-	(37,959)	-	-	-
B3 提列法定盈餘公積	-	-	-	50,262	(50,262)	-	-	-
B5 提列特別盈餘公積	-	-	-	-	(135,303)	-	-	(135,303)
B9 普通股現金股利	67,652	-	-	-	(67,652)	-	-	-
B9 普通股股票股利	67,652	-	37,959	50,262	(291,176)	-	-	(135,303)
D1 本期淨利	-	-	-	-	394,413	-	-	394,413
D3 本期其他綜合損益	-	-	-	-	(751)	-	23,558	22,807
D5 本期綜合損益總額	-	-	-	-	393,662	-	23,558	417,220
E1 現金增資	65,004	346,721	-	-	-	-	-	411,725
民國一〇二年十二月三十一日餘額	744,172	476,353	138,946	50,262	924,411	-	(26,704)	2,307,440
B1 盈餘指撥及分配：(註2)	-	-	39,441	-	(39,441)	-	-	-
B17 提列法定盈餘公積	-	-	-	(23,558)	23,558	-	-	-
B5 提列特別盈餘公積	-	-	-	-	(223,252)	-	-	(223,252)
B5 普通股現金股利	-	-	39,441	(23,558)	(239,135)	-	-	(223,252)
D1 本期淨利	-	-	-	-	501,780	-	-	501,780
D3 本期其他綜合損益	-	-	-	-	15	-	68,733	68,748
D5 本期綜合損益總額	-	-	-	-	501,795	-	68,733	570,528
Z1 民國一〇三年十二月三十一日餘額	\$ 744,172	476,353	178,387	26,704	1,187,071	-	42,029	2,654,716

註1：董監酬勞2,733千元及員工紅利25,622千元已於民國一〇一一年度綜合損益表中扣除。

註2：董監酬勞3,028千元及員工紅利28,390千元已於民國一〇二一年度綜合損益表中扣除。



董事長：

(請詳閱後附個體財務報告附註)



會計主管：

鑫禾科技股份有限公司

現金流量表

民國一〇三年及一〇二二年一月一日至十二月三十一日

單位：新台幣千元

	103年度	102年度
AAAA 營業活動之現金流量：		
A10000 本期稅前淨利	\$ 596,597	467,187
A20000 調整項目：		
A20010 不影響現金流量之收益費損項目		
A20100 折舊費用	36,536	33,887
A20200 攤銷費用	1,998	3,875
A20300 呆帳費用提列(轉列收入)數	(173)	149
A21200 利息收入	(6,024)	(4,191)
A22400 採用權益法認列之子公司、關聯企業及合資損失(利益)之份額	(71,079)	(78,304)
A29900 其他項目	-	(788)
A20010 不影響現金流量之收益費損項目合計	(38,742)	(45,372)
A30000 與營業活動相關之資產/負債變動數：		
A31000 與營業活動相關之資產之淨變動：		
A31150 應收票據及帳款(增加)減少	(28,605)	5,303
A31200 存貨(增加)減少	(29,416)	13,764
A31240 其他流動資產(增加)減少	(2,180)	(1,464)
A31250 其他金融資產(增加)減少	(8)	373
A31000 與營業活動相關之資產之淨變動合計	(60,209)	17,976
A32000 與營業活動相關之負債之淨變動：		
A32150 應付帳款增加(減少)	27,405	(3,234)
A32180 其他應付款項增加(減少)	12,746	(7,661)
A32240 應計退休金負債增加(減少)	(116)	(111)
A32000 與營業活動相關之負債之淨變動合計	40,035	(11,006)
A30000 與營業活動相關之資產及負債之淨變動合計	(20,174)	6,970
A20000 調整項目合計	(58,916)	(38,402)
A33000 營運產生之現金流入(流出)	537,681	428,785
A33100 收取之利息	6,155	4,060
A33500 退還(支付)之所得稅	(58,004)	(43,547)
AAAA 營業活動之淨現金流入(流出)	485,832	389,298
BBBB 投資活動之現金流量：		
B01800 取得採用權益法之投資	-	(95,872)
B02700 取得不動產、廠房及設備	(303,481)	(8,205)
B03700 存出保證金增加	201	(121)
B04400 其他應收款-關係人減少	(648)	114
B04500 取得無形資產	(2,654)	(1,161)
BBBB 投資活動之淨現金流入(流出)	(306,582)	(105,245)
CCCC 籌資活動之現金流量：		
C04500 發放現金股利	(223,252)	(135,303)
C04600 現金增資	-	411,725
CCCC 籌資活動之淨現金流入(流出)	(223,252)	276,422
EEEE 本期現金及約當現金增加(減少)數	(44,002)	560,475
E00100 期初現金及約當現金餘額	1,027,442	466,967
E00200 期末現金及約當現金餘額	\$ 983,440	1,027,442

(請詳閱後附個體財務報告附註)

董事長：



經理人：



會計主管：



鑫禾科技股份有限公司

個體財務報告附註

民國一〇三年及一〇二年十二月三十一日

(除另有註明者外，所有金額均以新台幣千元為單位)

一、公司沿革

鑫禾科技股份有限公司(以下稱「本公司」)於民國九十一年一月奉經濟部核准設立，註冊地址為新北市汐止區康寧街169巷29-1號10樓-1。本公司主要營業項目為樞紐組件之研發、製造及買賣。本公司股票於民國一〇二年六月在台灣證券交易所上市掛牌買賣。

二、通過財務報告之日期及程序

本個體財務報告已於民國一〇四年一月二十八日經董事會通過發佈。

三、新發布及修訂準則及解釋之適用

(一)尚未採用金融監督管理委員會認可之2013年版國際財務報導準則之影響

依據金融監督管理委員會(以下簡稱「金管會」)民國一〇三年四月三日金管證審字第1030010325號令，上市、上櫃及興櫃公司應自民國一〇四年起全面採用經金管會認可並發布生效之2013年版國際財務報導準則(不包含國際財務報導準則第九號「金融工具」)編製財務報告，相關新發布、修正及修訂之準則及解釋彙列如下：

新發布／修正／修訂準則及解釋	IASB發布 之生效日
國際財務報導準則第1號之修正「國際財務報導準則第7號之比較揭露對首次採用者之有限度豁免」	2010年7月1日
國際財務報導準則第1號之修正「嚴重高度通貨膨脹及首次採用者固定日期之移除」	2011年7月1日
國際財務報導準則第1號之修正「政府貸款」	2013年1月1日
國際財務報導準則第7號之修正「揭露—金融資產之移轉」	2011年7月1日
國際財務報導準則第7號之修正「揭露—金融資產及金融負債之互抵」	2013年1月1日
國際財務報導準則第10號「合併財務報表」	2013年1月1日 (投資個體於 2014年1月1日 生效)
國際財務報導準則第11號「聯合協議」	2013年1月1日
國際財務報導準則第12號「對其他個體之權益之揭露」	2013年1月1日
國際財務報導準則第13號「公允價值衡量」	2013年1月1日
國際會計準則第1號之修正「其他綜合損益項目之表達」	2012年7月1日
國際會計準則第12號之修正「遞延所得稅：標的資產之回收」	2012年1月1日
國際會計準則第19號之修訂「員工福利」	2013年1月1日
國際會計準則第27號之修訂「單獨財務報表」	2013年1月1日

鑫禾科技股份有限公司個體財務報告附註(續)

新發布／修正／修訂準則及解釋	IASB發布 之生效日
國際會計準則第32號之修正「金融資產及金融負債之互抵」	2014年1月1日
國際財務報導解釋第20號「露天礦場於生產階段之剝除成本」	2013年1月1日

經評估後本公司認為除下列各項外，適用2013年版國際財務報導準則將不致對個體財務報告造成重大變動：

1. 國際會計準則第一號「財務報表之表達」

該準則修正其他綜合損益之表達方式，將列示於其他綜合損益之項目依性質分類為「後續不重分類至損益」及「後續將重分類至損益」兩類別。該修正同時規定以稅前金額列示之其他綜合損益項目，其相關稅額應隨前述兩類別予以單獨列示。本公司將依該準則改變綜合損益表之表達方式。

2. 國際財務報導準則第十三號「公允價值衡量」

該準則定義公允價值，建立公允價值衡量之架構，並規範公允價值衡量相關揭露。經評估該準則對本公司財務狀況與經營結果無重大影響，並將依規定增加公允價值衡量相關揭露。

(二) 國際會計準則理事會已發布但尚未經金融監督管理委員會認可之國際財務報導準則之影響

下表彙列國際會計準則理事會已發布但尚未納入金管會認可2013年國際財務報導準則之新發布、修正及修訂之準則及解釋：

新發布／修正／修訂準則及解釋	IASB發布 之生效日
國際財務報導準則第9號「金融工具」	2018年1月1日
國際財務報導準則第10號及國際會計準則第28號之修正「投資者與其關聯企業或合資間之資產出售或投入」	2016年1月1日
國際財務報導準則第14號「管制遞延帳戶」	2016年1月1日
國際財務報導準則第15號「來自客戶合約之收入」	2017年1月1日
國際財務報導準則第11號之修正「處理聯合營運權益之取得」	2016年1月1日
國際會計準則第16號及國際會計準則第38號之修正「闡明可接受之折舊及攤銷方法」	2016年1月1日
國際會計準則第16號及國際會計準則第41號之修正「生產性植物」	2016年1月1日
國際會計準則第19號之修正「確定福利計畫：員工提撥」	2014年7月1日
國際會計準則第27號之修正「單獨財務報表之權益法」	2016年1月1日
國際會計準則第36號之修正「非金融資產可回收金額之揭露」	2014年1月1日

鑫禾科技股份有限公司個體財務報告附註(續)

新發布／修正／修訂準則及解釋	IASB發布 之生效日
國際會計準則第39號之修正「衍生工具之合約更替及避險會計之繼續」	2014年1月1日
國際財務報導解釋第21號「公課」	2014年1月1日

本公司現正持續評估上述準則及解釋對本公司財務狀況與經營結果之影響，相關影響待評估完成時予以揭露。

四、重大會計政策之彙總說明

本個體財務報告所採用之重大會計政策彙總說明如下。除另有說明者外，下列會計政策已一致適用於本個體財務報告之所有表達期間。

(一) 遵循聲明

本個體財務報告係依照「證券發行人財務報告編製準則」編製。

(二) 編製基礎

1. 衡量基礎

除下列資產負債表之重要項目外，本個體財務報告係依歷史成本為基礎編製：

- (1) 透過損益按公允價值衡量之金融工具(包括衍生金融工具)；
- (2) 確定福利負債，係依退休基金資產加計未認列前期服務成本與未認列精算損失，減除未認列精算利益與確定福利義務現值之淨額認列。

2. 功能性貨幣及表達貨幣

本公司係以營運所處主要經濟環境之貨幣為其功能性貨幣。本個體財務報告係以本公司之功能性貨幣，新台幣表達。所有以新台幣表達之財務資訊均以新台幣千元為單位。

(三) 外幣

1. 外幣交易

外幣交易依交易日之匯率換算為功能性貨幣。報導期間結束日(以下稱報導日)之外幣貨幣性項目依當日之匯率換算為功能性貨幣，其兌換損益係指期初以功能性貨幣計價之攤銷後成本，調整當期之有效利息及付款後之金額，與依外幣計價之攤銷後成本按報導日匯率換算金額間之差異。以公允價值衡量之外幣非貨幣性項目依衡量公允價值當日之匯率重新換算為功能性貨幣，以歷史成本衡量之外幣非貨幣性項目則依交易日之匯率換算。換算所產生之外幣兌換差異認列於其他綜合損益，其餘係認列為損益。

2. 國外營運機構

國外營運機構之資產及負債，包括收購時產生之商譽及公允價值調整，係依報導日之匯率換算為功能性貨幣；除高度通貨膨脹經濟者外，收益及費損項目係依當期平均匯率換算為功能性貨幣，所產生之兌換差額均認列為其他綜合損益。

鑫禾科技股份有限公司個體財務報告附註(續)

當處分國外營運機構致喪失控制、共同控制或重大影響時，與該國外營運機構相關之累計兌換差額係全數重分類為損益。部分處分含有國外營運機構之子公司時，相關累計兌換差額係按比例重新歸屬至非控制權益。部分處分含有國外營運機構之關聯企業或合資之投資時，相關累計兌換差額則按比例重分類至損益。

對國外營運機構之貨幣性應收或應付項目，若尚無清償計畫且不可能於可預見之未來予以清償時，其所產生之外幣兌換損益視為對該國外營運機構淨投資之一部分而認列為其他綜合損益。

(四)資產與負債區分流動與非流動之分類標準

符合下列條件之一之資產列為流動資產，非屬流動資產之所有其他資產則列為非流動資產：

- 1.預期於本公司正常營業週期中實現，或意圖將其出售或消耗者。
- 2.主要為交易目的而持有者。
- 3.預期將於資產負債表日後十二個月內實現者。
- 4.現金或約當現金，但不包括於資產負債表日後逾十二個月用以交換、清償負債或受有其他限制者。

符合下列條件之一之負債列為流動負債，非屬流動負債之所有其他負債則列為非流動負債：

- 1.預期將於本公司正常營業週期中清償者。
- 2.主要為交易目的而持有者。
- 3.預期將於資產負債表日後十二個月內到期清償者。
- 4.本公司不能無條件將清償期限延期至資產負債表日後至少十二個月者。負債之條款可能依交易對方之選擇，以發行權益工具而導致其清償者，並不影響其分類。

(五)現金及約當現金

現金包括庫存現金及活期存款。約當現金係指可隨時轉換成定額現金且價值變動風險甚小之短期並具高度流動性之投資。定期存款符合前述定義且持有目的係滿足短期現金承諾而非投資或其他目的者，列報於約當現金。

(六)金融工具

金融資產與金融負債係於本公司成為該金融工具合約條款之一方時認列。

1.金融資產

本公司之金融資產分類為放款及應收款。

(1)放款及應收款

放款及應收款係無活絡市場公開報價，且具固定或可決定付款金額之金融資產，包括應收款項、其他應收款及存出保證金等金融資產。原始認列時按公允價值加計直接可歸屬之交易成本衡量，後續評價採有效利率法以攤銷後成本減除減

鑫禾科技股份有限公司個體財務報告附註(續)

損損失衡量，惟短期應收款項之利息認列不具重大性之情況除外。依交易慣例購買或出售金融資產時，採用交易日會計處理。

利息收入係列報於營業外收入及支出項下。

(2)金融資產減損

非透過損益按公允價值衡量之金融資產，於每個報導日評估減損。當有客觀證據顯示，因金融資產原始認列後發生之單一或多項事件，致使該資產之估計未來現金流量受損失者，該金融資產即已發生減損。

金融資產減損之客觀證據包括發行人或債務人之重大財務困難、違約(如利息或本金支付之延滯或不償付)、債務人將進入破產或其他財務重整之可能性大增，及由於財務困難而使該金融資產之活絡市場消失等。此外，備供出售權益投資之公允價值大幅或持久性下跌至低於其成本時，亦屬客觀之減損證據。

針對應收帳款個別評估未有減損後，另再以組合基礎評估減損。應收款組合之客觀減損證據可能包含本公司過去收款經驗、該組合超過平均授信期間之延遲付款增加情況，以及與應收款拖欠有關之全國性或區域性經濟情勢變化。

以攤銷後成本衡量之金融資產，認列之減損損失金額係該資產之帳面金額與估計未來現金流量按該金融資產原始有效利率折現之現值間之差額。

所有金融資產之減損損失係直接自金融資產之帳面金額中扣除，惟應收帳款係藉由備抵帳戶調降其帳面金額。當判斷應收帳款無法收回時，係沖銷備抵帳戶。原先已沖銷而後續收回之款項則貸記備抵帳戶。備抵帳戶帳面金額之變動認列於損益。

當金融資產以攤銷後成本衡量時，若後續期間減損損失金額減少，且該減少客觀地連結至認列減損後發生之事項，則先前認列之減損損失予以迴轉認列於損益，惟該投資於減損迴轉日之帳面金額不得大於若未認列減損情況下應有之攤銷後成本。

應收帳款之減損損失及回升係列報於營業費用。應收帳款以外金融資產之減損損失及回升係列報於營業外收入及支出項下。

(3)金融資產之除列

本公司僅於對來自該資產現金流量之合約權利終止，或已移轉金融資產且該資產所有權幾乎所有之風險及報酬已移轉予其他企業時，始將金融資產除列。

除列單一金融資產之整體時，其帳面金額與已收取或可收取對價總額間之差額係認列為損益，並列報於營業外收入及支出項下。

當非除列單一金融資產之整體時，本公司以移轉日各部分之相對公允價值為基礎，將該金融資產之原帳面金額分攤至因持續參與而持續認列之部分及除列之部分。分攤予除列部分之帳面金額與因除列部分所收取之對價間之差額係認列為損益，並列報於營業外收入及支出項下。

鑫禾科技股份有限公司個體財務報告附註(續)

2.金融負債

(1)其他金融負債

金融負債非屬持有供交易且未指定為透過損益按公允價值衡量者(包括長短期借款、應付帳款及其他應付款)，原始認列時係按公允價值加計直接可歸屬之交易成本衡量；後續評價採有效利率法以攤銷後成本衡量，惟短期借款及應付款項之利息認列不具重大性之情況除外。未資本化為資產成本之利息費用列報於營業外收入及支出項下。

(2)金融負債之除列

本公司係於合約義務已履行、取消或到期時，除列金融負債。

除列金融負債時，其帳面金額與所支付或應支付對價總額(包含任何所移轉之非現金資產或承擔之負債)間之差額認列為損益，並列報於營業外收入及支出項下。

(3)金融資產及負債之互抵

金融資產及金融負債僅於本公司有法定權利進行互抵及有意圖以淨額交割或同時變現資產及清償負債時，方予以互抵並以淨額表達於資產負債表。

(4)財務保證合約

財務保證合約係指發行人於特定債務人到期無法依債務工具條款償還時，必須支付特定金額，以歸墊持有人損失之合約。

本公司發行且未指定為透過損益按公允價值衡量之財務保證合約，原始係以其公允價值減除直接可歸屬之交易成本衡量，後續則依下列孰高者衡量：(a)依國際會計準則第37號「負債準備、或有負債及或有資產」決定之合約義務金額；及(b)原始認列金額減除依收入會計政策認列之適當累計攤銷數後之餘額。

(七)存 貨

存貨係以成本與淨變現價值孰低衡量。成本包括使其達可供使用的地點及狀態所發生之取得、產製或加工成本及其他成本，並採加權平均法計算。製成品及在製品存貨之成本包括依適當比例按正常產能分攤之製造費用。

淨變現價值係指正常營業下之估計售價減除估計完工尚需投入之估計成本及完成出售所需之估計成本後之餘額。

(八)投資子公司

於編製個體財務報告時，本公司對具控制力之被投資公司係採權益法評價。在權益法下，個體財務報告當期損益及其他綜合損益與合併基礎編製之財務報告中當期損益及其他綜合損益歸屬於母公司業主之分攤數相同，且個體財務報告業主權益與合併基礎編製之財務報告中歸屬於母公司業主之權益相同。

本公司對子公司所有權權益之變動，未導致喪失控制者，作為與業主間之權益交易處理。

鑫禾科技股份有限公司個體財務報告附註(續)

(九)不動產、廠房及設備

1.認列與衡量

不動產、廠房及設備之認列及衡量係採成本模式，依成本減除累計折舊與累計減損後之金額衡量。成本包含可直接歸屬於取得資產之支出。此外，成本亦包含因外幣計價之不動產、廠房及設備採購。為整合相關設備功能而購入之軟體亦資本化為該設備之一部分。

當不動產、廠房及設備包含不同組成部分，且相對於該項目之總成本若屬重大而採用不同之折舊率或折舊方法較為合宜時，則視為不動產、廠房及設備之單獨項目(主要組成部分)處理。

不動產、廠房及設備之處分損益，係由不動產、廠房及設備之帳面金額與處分價款之差額決定，並以淨額認列於營業外收入及支出。

2.後續成本

若不動產、廠房及設備項目後續支出所預期產生之未來經濟效益很有可能流入本公司，且其金額能可靠衡量，則該支出認列為該項目帳面金額之一部分，被重置部分之帳面金額則予以除列。不動產、廠房及設備之日常維修成本於發生時認列為損益。

3.折 舊

折舊係依資產成本減除殘值後按估計耐用年限採直線法計算，並依資產之個別重大組成部分評估，若一組成部分之耐用年限不同於資產之其他部分，則此組成部分應單獨提列折舊。折舊之提列認列為損益。

租賃資產之折舊若可合理確認本公司將於租賃期間屆滿時取得所有權，則依其耐用年限提列；其餘租賃資產係依租賃期間及其耐用年限兩者較短者提列。

當期及比較期間之估計耐用年限如下：

(1)機器設備2~8年

(2)辦公及其他設備3~8年

折舊方法、耐用年限及殘值係於每個財務年度結束日加以檢視，若預期值與先前之估計不同時，於必要時適當調整，該變動按會計估計變動規定處理。

(十)租 賃

1.承租人

係屬承租人之營業租賃，該等租賃資產未認列於本公司之資產負債表。

營業租賃之租金給付(不包括保險及維護等服務成本)依直線基礎於租賃期間認列為費用。由出租人提供為達成租賃安排之誘因總利益於租賃期間內以直線法認列為租金支出之減少。

或有租賃給付於租賃調整確定時，認列為當期費用。

鑫禾科技股份有限公司個體財務報告附註(續)

2. 出租人

營業租賃之租賃收益按直線基礎於租賃期間認列為收益。因協商與安排營業租賃所產生之原始直接成本，加計至租賃資產之帳面金額，並按直線基礎於租賃期間認列為費用。為達成租賃安排而提供予承租人之誘因總利益於租賃期間內以直線法認列為租金收入之減少。

或有租賃給付於租賃調整確定時，認列為當期收入。

(十一)無形資產

1. 研究與發展

研究階段係指預期為獲取及瞭解嶄新的科學或技術知識而進行之活動，相關支出於發生時認列於損益。

發展階段之支出於同時符合下列所有條件時，認列為無形資產；未同時符合者，於發生時即認列於損益：

- (1)完成無形資產之技術可行性已達成，將使該無形資產將可供使用或出售。
- (2)意圖完成該無形資產，並加以使用或出售。
- (3)有能力使用或出售該無形資產。
- (4)無形資產將很有可能產生未來經濟效益。
- (5)具充足之技術、財務及其他資源，以完成此項發展，並使用或出售該無形資產。
- (6)歸屬於該無形資產發展階段之支出能可靠衡量。

資本化之發展階段支出以其成本減除累計攤銷及累計減損衡量之。

2. 其他無形資產

本公司取得其他無形資產係以成本減除累計攤銷與累計減損衡量之。

3. 後續支出

後續支出僅於可增加相關特定資產的未來經濟效益時，方可將其資本化。所有其他支出於發生時認列於損益，包括內部發展之商譽及品牌。

4. 攤銷

攤銷時係以資產成本減除殘值後金額為可攤銷金額。

除商譽及非確定耐用年限無形資產外，無形資產自達可供使用狀態起，電腦軟體成本依估計耐用年限一～三年採直線法攤銷，攤銷數認列於損益。

每年至少於財務年度結束日時檢視無形資產之殘值、攤銷期間及攤銷方法，若有變動，視為會計估計變動。

(十二)非金融資產減損

針對存貨、遞延所得稅資產及員工福利產生之資產以外之非金融資產，本公司於每一報導期間結束日評估是否發生減損，並就有減損跡象之資產估計其可回收金額。若無法估計個別資產之可回收金額，則本公司估計該項資產所屬現金產生單位之可回收金額以評估減損。

鑫禾科技股份有限公司個體財務報告附註(續)

可回收金額為個別資產或現金產生單位之公允價值減出售成本與其使用價值孰高者。個別資產或現金產生單位之可回收金額若低於帳面金額，則將該個別資產或現金產生單位之帳面金額調整減少至可回收金額，並認列減損損失。減損損失係立即認列於當期損益。

本公司於每一報導期間結束日重新評估是否有跡象顯示，商譽以外之非金融資產於以前年度所認列之減損損失可能已不存在或減少。若用以決定可回收金額之估計有任何改變，則迴轉減損損失，以增加個別資產或現金產生單位之帳面金額至其可回收金額，惟不超過若以前年度該個別資產或現金產生單位未認列減損損失之情況下，減除應提列折舊或攤銷後之帳面金額。

尚未可供使用之無形資產每年定期進行減損測試，並就可回收金額低於帳面金額之部分，認列減損損失。

(十三)收入認列

正常活動中銷售商品所產生之收入，係考量退回、商業折扣及數量折扣後，按已收或應收對價之公允價值衡量。收入係俟具說服力之證據存在(通常為已簽訂銷售協議)、所有權之重大風險及報酬已移轉予買方、價款很有可能收回、相關成本與可能之商品退回能可靠估計、不持續參與商品之管理及收入金額能可靠衡量時加以認列。若折扣很有可能發生且金額能可靠衡量時，則於銷售認列時予以認列作為收入之減項。

風險及報酬移轉之時點係視銷售合約個別條款而定。

(十四)員工福利

1.確定提撥計畫

確定提撥退休金計畫之提撥義務係於員工提供勞務期間內認列為損益項下之員工福利費用。

2.確定福利計畫

非屬確定提撥計畫之退職福利計畫為確定福利計畫。本公司在確定福利退休金計畫下之淨義務係分別針對各項福利計畫以員工當期或過去服務所賺得之未來福利金額折算為現值計算。任何未認列之前期服務成本及各項計畫資產的公允價值均予以減除。折現率係以到期日與本公司淨義務期限接近，且計價幣別與預期支付福利金相同之政府公債殖利率於財務報導日之利率為主。

企業淨義務每年由合格精算師以預計單位福利法精算。當計算結果對本公司有利時，認列資產係以任何未認列之前期服務成本，及未來得以從該計畫退還之資金或減少未來對該計畫之提撥等方式所可獲得經濟效益現值之總額為限。計算經濟效益現值時應考量任何適用於本公司任何計畫之最低資金提撥需求。一項效益若能在計畫期間內或計畫負債清償時實現，對本公司而言，即具有經濟效益。

鑫禾科技股份有限公司個體財務報告附註(續)

當計畫內容之福利改善，因員工過去服務使福利增加之部分以直線法於福利之平均既得期間認列為損益。如福利立即既得，相關費用立即認列為損益。

民國一〇一年一月一日，金管會認可之國際財務報導準則轉換日，所有精算損益皆認列於保留盈餘。本公司所有確定福利計畫續後產生之精算損益立即認列於其他綜合損益。

本公司於縮減或清償發生時，認列確定福利計畫之縮減或清償損益。縮減或清償損益包括任何計畫資產公允價值之變動、確定福利義務現值之變動、任何先前未認列之相關精算損益及前期服務成本。

3.短期員工福利

短期員工福利義務係以未折現之基礎衡量，且於提供相關服務時認列為費用。

有關短期現金紅利或分紅計畫下預期支付之金額，若係因員工過去提供服務而使本公司負有現時之法定或推定支付義務，且該義務能可靠估計時，將該金額認列為負債。

(十五)股份基礎給付交易

給與員工之股份基礎給付獎酬以給與日之公允價值，於員工達到可無條件取得報酬之期間內，認列酬勞成本並增加相對權益。認列之酬勞成本係隨預期符合服務條件及非市價既得條件之獎酬數量予以調整；而最終認列之金額係以既得日符合服務條件及非市價既得條件之獎酬數量為基礎衡量。

有關股份基礎給付獎酬之非既得條件，已反映於股份基礎給付給與日公允價值之衡量，且預期與實際結果間之差異無須作核實調整。

應給付予員工之股份增值權，係以該股份增值權之公允價值衡量後採現金交割者，於員工達到可無條件取得報酬之期間內，認列費用並增加相對負債。相關負債於各報導日及交割日應予重新衡量，其公允價值之任何變動認列為損益項下之人事費用。

(十六)所得稅

所得稅費用包括當期及遞延所得稅。除與企業合併、直接認列於權益或其他綜合損益之項目相關者外，當期所得稅及遞延所得稅應認列於損益。

當期所得稅包括當年度課稅所得（損失）按報導日之法定稅率或實質性立法稅率計算之預計應付所得稅或應收退稅款，及任何對以前年度應付所得稅的調整。

遞延所得稅係就資產及負債於財務報導目的之帳面金額與其課稅基礎之暫時性差異予以衡量認列。下列情況產生之暫時性差異不予認列遞延所得稅：

- 1.非屬企業合併之交易原始認列之資產或負債，且於交易當時不影響會計利潤及課稅所得（損失）者。
- 2.因投資子公司及合資權益所產生，且很有可能於可預見之未來不會迴轉者。
- 3.商譽之原始認列。

鑫禾科技股份有限公司個體財務報告附註(續)

遞延所得稅係以預期資產實現或負債清償當期之稅率衡量，並以報導日之法定稅率或實質性立法稅率為基礎。

本公司僅於同時符合下列條件時，始將遞延所得稅資產及遞延所得稅負債互抵：

- 1.有法定執行權將當期所得稅資產及當期所得稅負債互抵；且
- 2.遞延所得稅資產及遞延所得稅負債與下列由同一稅捐機關課徵所得稅之納稅主體之一有關；

(1)同一納稅主體；或

(2)不同納稅主體，惟各主體意圖在重大金額之遞延所得稅資產預期回收及遞延所得稅負債預期清償之每一未來期間，將當期所得稅負債及資產以淨額基礎清償，或同時實現資產及清償負債。

對於未使用之課稅損失及未使用所得稅抵減遞轉後期，與可減除暫時性差異，在很有可能未來課稅所得可供使用之範圍內，認列為遞延所得稅資產。並於每一報導日予以重評估，就相關所得稅利益非屬很有可能實現之範圍內予以調減。

(十七)每股盈餘

本公司列示歸屬於本公司普通股權益持有人之基本及稀釋每股盈餘。本公司基本每股盈餘係以歸屬於本公司普通股權益持有人之損益，除以當期加權平均流通在外普通股股數計算之。稀釋每股盈餘則係將歸屬於本公司普通股權益持有人之損益及加權平均流通在外普通股股數，分別調整所有潛在稀釋普通股之影響後計算之。本公司之潛在稀釋普通股包括員工紅利估計數。

(十八)部門資訊

本公司已於合併財務報告揭露部門資訊，因此個體財務報告不揭露部門資訊。

五、重大會計判斷、估計及假設不確定性之主要來源

管理階層依「證券發行人財務報告編製準則」編製本個體財務報告時，必須作出判斷、估計及假設，其將對會計政策之採用及資產、負債、收益及費用之報導金額有所影響。實際結果可能與估計存有差異。

管理當局持續檢視估計及基本假設，會計估計變動於變動期間及受影響之未來期間予以認列。

本公司會計政策並無涉及重大判斷，而對本個體財務報告已認列金額有重大影響情形。另，亦無假設及估計具有重大不確性而存有重大風險將於未來次一年度造成重大調整之情形。

鑫禾科技股份有限公司個體財務報告附註(續)

六、重要會計項目之說明

(一)現金及約當現金

	<u>103.12.31</u>	<u>102.12.31</u>
零用金及庫存現金	\$ 100	100
支票及活期存款	360,150	402,228
定期存款	<u>623,190</u>	<u>625,114</u>
	<u>\$ 983,440</u>	<u>1,027,442</u>

本公司金融資產及負債之外幣敏感度分析之揭露請詳附註六(十一)。

(二)應收票據、帳款及其他應收款

	<u>103.12.31</u>	<u>102.12.31</u>
應收票據	\$ 740	2,873
應收帳款	109,037	78,299
其他應收款	3,302	2,778
減：備抵呆帳	<u>(30)</u>	<u>(203)</u>
	<u>\$ 113,049</u>	<u>83,747</u>
應收票據	<u>\$ 740</u>	<u>2,873</u>
應收帳款淨額	<u>\$ 101,239</u>	<u>27,522</u>
應收帳款－關係人	<u>\$ 7,768</u>	<u>50,574</u>
其他應收款－流動(帳列其他金融資產)	<u>\$ 1,868</u>	<u>1,992</u>
其他應收款－關係人	<u>\$ 1,434</u>	<u>786</u>

本公司已逾期但未減損應收票據、應收帳款及其他應收款之帳齡分析如下：

	<u>103.12.31</u>	<u>102.12.31</u>
逾期60天以下	<u>\$ 182</u>	<u>6,504</u>

本公司民國一〇三年度及一〇二年度之應收票據、應收帳款及其他應收款備抵呆帳均採集體評估之減損損失，其變動表如下：

	<u>103年度</u>	<u>102年度</u>
1月1日餘額	\$ 203	54
認列應收票據及帳款之減損損失(回轉利益)	<u>(173)</u>	<u>149</u>
12月31日餘額	<u>\$ 30</u>	<u>203</u>

本公司係參考帳齡分析、歷史經驗及客戶目前財務狀況分析，以估計應收票據及帳款可能無法回收之金額，並依此提列備抵呆帳。另，本公司就該等應收票據及帳款未取具任何擔保品。

應收票據及帳款之備抵呆帳係用於記錄壞帳費用，惟若本公司確信相關款項可能無法回收者，則於認為款項無法收回時，逕將備抵呆帳沖轉應收票據及帳款。

鑫禾科技股份有限公司個體財務報告附註(續)

截至民國一〇三年及一〇二年十二月三十一日止，本公司之應收票據及帳款均未有提供抵質押擔保之情形。

(三)存 貨

	<u>103.12.31</u>	<u>102.12.31</u>
原物料	\$ 94,016	65,739
在製品	546	64
製成品	<u>997</u>	<u>340</u>
	<u>\$ 95,559</u>	<u>66,143</u>

民國一〇三年度因存貨沖減至淨變現價值認列存貨跌價損失為927千元，已認列為營業成本；民國一〇二年度因出售或報廢呆滯庫存，存貨淨變現價值低於成本之因素已消失，致迴轉備抵損失而認列營業成本減少之金額為1,153千元。

截至民國一〇三年及一〇二年十二月三十一日止，本公司之存貨均未有提供作質押擔保之情形。

(四)採用權益法之投資

本公司於報導日採用權益法之投資列示如下：

	<u>103.12.31</u>	<u>102.12.31</u>
子公司	\$ <u>1,454,996</u>	<u>1,301,106</u>

請參閱民國一〇三年度合併財務報告附註四(三)2說明。

截至民國一〇三年及一〇二年十二月三十一日止，本公司採用權益法之投資均未有提供作質押擔保之情形。

(五)不動產、廠房及設備

本公司不動產、廠房及設備之成本、折舊及減損損失變動明細如下：

成 本：	辦公設備 未完工程及 機器設備 及其他 待驗設備			合 計
	機器設備	辦公設備 及其他	未完工程及 待驗設備	
民國103年1月1日餘額	\$ 185,568	2,668	5,310	193,546
增 添	14,800	196	298,485	313,481
處 分	(6,124)	(556)	-	(6,680)
重 分 類	<u>10,780</u>	<u>-</u>	<u>(10,780)</u>	<u>-</u>
民國103年12月31日餘額	<u>\$ 205,024</u>	<u>2,308</u>	<u>293,015</u>	<u>500,347</u>
民國102年1月1日餘額	\$ 185,249	2,853	60	188,162
增 添	1,400	109	6,696	8,205
處 分	(2,456)	(294)	-	(2,750)
重 分 類	<u>1,375</u>	<u>-</u>	<u>(1,446)</u>	<u>(71)</u>
民國102年12月31日餘額	<u>\$ 185,568</u>	<u>2,668</u>	<u>5,310</u>	<u>193,546</u>

鑫禾科技股份有限公司個體財務報告附註(續)

	機器設備	辦公設備 及其他	未完工程及 待驗設備	合計
折舊及減損損失：				
民國103年1月1日餘額	\$ 96,790	1,812	-	98,602
本年度折舊	36,127	409	-	36,536
處分	<u>(6,124)</u>	<u>(556)</u>	<u>-</u>	<u>(6,680)</u>
民國103年12月31日餘額	<u>\$ 126,793</u>	<u>1,665</u>	<u>-</u>	<u>128,458</u>
民國102年1月1日餘額	\$ 65,835	1,630	-	67,465
本年度折舊	33,411	476	-	33,887
處分	<u>(2,456)</u>	<u>(294)</u>	<u>-</u>	<u>(2,750)</u>
民國102年12月31日餘額	<u>\$ 96,790</u>	<u>1,812</u>	<u>-</u>	<u>98,602</u>
帳面價值：				
民國103年12月31日	<u>\$ 78,231</u>	<u>643</u>	<u>293,015</u>	<u>371,889</u>
民國102年12月31日	<u>\$ 88,778</u>	<u>856</u>	<u>5,310</u>	<u>94,944</u>
民國102年1月1日	<u>\$ 119,414</u>	<u>1,223</u>	<u>60</u>	<u>120,697</u>

本公司為取得營運所需之辦公室及廠房，於民國一〇三年七月向非關係人取得土地及建築物，合約總價款260,000千元(含營業稅4,086千元)。截至民國一〇三年十二月三十一日止，業已支付250,000千元，土地及建築物已完成過戶。

截至民國一〇三年及一〇二年十二月三十一日止，本公司之不動產、廠房及設備均未有提供作抵質押擔保之情形。

(六)營業租賃

1.承租人租賃

本公司不可取消之營業租賃的應付租金付款情形如下：

	103.12.31	102.12.31
一年內	\$ 5,199	6,888
二年至五年	-	4,614
	<u>\$ 5,199</u>	<u>11,502</u>

本公司以營業租賃承租數個辦公室及工廠廠房。租賃期間通常為一至五年，並附有於租期屆滿之續租權。

民國一〇三年度及一〇二年度營業租賃列報於損益之費用分別為10,177千元及10,724千元。

辦公室及工廠的租賃係併同於土地與建物之租賃簽訂。由於土地所有權並未移轉、支付予該建物之地主的租金定期調增至市場租金，及本公司未承擔該建物之剩餘價值，經判定該建物幾乎所有的風險及報酬均由地主承擔。依此，本公司認定該租賃係營業租賃。

鑫禾科技股份有限公司個體財務報告附註(續)

2.出租人租賃

本公司以營業租賃出租部分土地及廠房。不可取消租賃期間之未來應付最低租賃款情形如下：

	<u>103.12.31</u>
一年內	\$ 7,429
二年至五年	<u>9,905</u>
	<u>\$ 17,334</u>

民國一〇三年度由土地及廠房產生之租金收入為3,101千元。

(七)員工福利

1.確定福利計畫

本公司確定福利義務現值與計畫資產公允價值之調節如下：

	<u>103.12.31</u>	<u>102.12.31</u>
義務現值總計	\$ (1,923)	(1,901)
計畫資產之公允價值	<u>1,216</u>	<u>1,060</u>
已認列之確定福利義務負債	<u>\$ (707)</u>	<u>(841)</u>

本公司之確定福利計畫提撥至台灣銀行之勞工退休準備金專戶。適用勞動基準法之每位員工之退休支付，係依據服務年資所獲得之基數及其退休前六個月之平均薪資計算。

(1)計畫資產組成

本公司依勞動基準法提撥之退休基金係由行政院勞工委員會勞工退休基金監理會(以下簡稱勞工退休基金監理會)統籌管理，依「勞工退休基金收支保管及運用辦法」規定，基金之運用，其每年決算分配之最低收益，不得低於依當地銀行二年定期存款利率計算之收益。

截至報導日，本公司之台灣銀行勞工退休準備金專戶餘額計1,216千元。勞工退休基金資產運用之資料包括基金收益率以及基金資產配置，請詳行政院勞工委員會勞工退休基金監理會網站公布之資訊。

(2)確定福利義務現值之變動

本公司民國一〇三年度及一〇二年度確定福利義務現值變動如下：

	<u>103年度</u>	<u>102年度</u>
1月1日確定福利義務	\$ (1,901)	(970)
當期服務成本及利息	(39)	(26)
精算損(益)	<u>17</u>	<u>(905)</u>
12月31日確定福利義務	<u>\$ (1,923)</u>	<u>(1,901)</u>

鑫禾科技股份有限公司個體財務報告附註(續)

(3) 計畫資產公允價值之變動

本公司民國一〇三年度及一〇二年度確定福利計畫資產公允價值之變動如下：

	103年度	102年度
1月1日計畫資產之公允價值	\$ 1,060	923
已提撥至計畫之金額	131	125
計畫資產預計報酬	23	17
精算(損)益	2	(5)
12月31日計畫資產之公允價值	\$ 1,216	1,060

(4) 認列為損益之費用

本公司認列為損益之費用如下：

	103年度	102年度
利息成本	\$ 39	31
計畫資產預計報酬	(23)	(17)
	\$ 16	14
計畫資產實際報酬	\$ 25	12

(5) 認列為其他綜合損益之精算損益

本公司民國一〇三年度及一〇二年度認列為其他綜合損益之精算損益如下：

	103年度	102年度
1月1日累積餘額	\$ (905)	-
本期認列	17	(905)
12月31日累積餘額	\$ (888)	(905)

(6) 精算假設

本公司於財務報導結束日所使用之主要精算假設如下：

	103年度	102年度
折現率	2.00 %	2.00 %
計畫資產預期報酬	2.00 %	2.00 %
未來薪資增加	4.00 %	4.33 %

預期長期資產報酬率係以整體投資組合為基礎，而非加總個別資產類別之報酬。此一報酬率純粹以歷史報酬率為基礎，不作調整。

鑫禾科技股份有限公司個體財務報告附註(續)

(7)經驗調整之歷史資訊

	103.12.31	102.12.31	101.12.31	101.1.1
確定福利義務之現值	\$ (1,923)	(1,901)	(970)	(960)
計畫資產之公允價值	1,216	1,060	923	796
確定福利義務淨負債 (資產)	\$ (707)	(841)	(47)	(164)
確定福利計畫現值金 額經驗調整	\$ (95)	(211)	(79)	-
計畫資產公允價值金 額之經驗調整	\$ (2)	(5)	(9)	-

本公司預計於民國一〇三年度報導日後之一年內支付予確定福利計畫之提撥金額為134千元。

(8)計算確定福利義務現值時，本公司必須運用判斷及估計以決定報導日相關精算假設，包含折現率及未來薪資變動等。任何精算假設之變動，均可能影響本公司確定福利義務之金額。

民國一〇三年度報導日，本公司應計退休負債之帳面金額為707千元，當採用之折現率增減變動0.25%時，本公司認列之應計退休金負債將分別減少81千元或增加86千元。

2.確定提撥計畫

本公司之確定提撥計畫係依勞工退休金條例之規定，依勞工每月工資6%之提繳率，提撥至勞工保險局之勞工退休金個人專戶。在此計畫下本公司依一定比率計算提撥至勞工保險局後，即無支付額外金額之法定或推定義務。

本公司民國一〇三年度及一〇二年度確定提撥退休金辦法下之退休金費用分別為4,698千元及4,762千元，已提撥至勞工保險局。

(八)所得稅

1.所得稅費用

(1)本公司民國一〇三年度及一〇二年度度費用(利益)明細如下：

	103年度	102年度
當期所得稅費用		
當期產生	\$ 62,581	44,835
未分配盈餘加徵10%所得稅費用	15,528	8,841
調整前期之當期所得稅	4,027	3,211
	<u>82,136</u>	<u>56,887</u>
遞延所得稅費用		
暫時性差異之發生及迴轉	12,681	15,873
未認列暫時性差異之變動	-	14
	<u>12,681</u>	<u>15,887</u>
所得稅費用	\$ <u>94,817</u>	<u>72,774</u>

鑫禾科技股份有限公司個體財務報告附註(續)

(2)本公司民國一〇三年度及一〇二年度度認列於其他綜合損益之下的所得稅費用(利益)明細如下：

	103年度	102年度
國外營運機構財務報告換算之兌換差額	\$ 14,079	4,825
確定福利計畫之精算(損)益	2	(154)
	<u>\$ 14,081</u>	<u>4,671</u>

(3)本公司民國一〇三年度及一〇二年度之所得稅費用(利益)與稅前淨利之關係調節如下：

	103年度	102年度
稅前淨利	\$ <u>596,597</u>	<u>467,187</u>
依本公司所在地國內稅率計算之所得稅	\$ 101,421	79,422
免稅所得	(31,108)	(25,680)
未認列暫時性差異之變動	-	14
前期低(高)估	4,027	3,211
未分配盈餘加徵10%	15,528	8,841
所得基本稅額	4,949	6,913
其 他	-	53
	<u>\$ 94,817</u>	<u>72,774</u>

2.遞延所得稅資產及負債

本公司無未認列遞延所得稅資產及負債，已認列之遞延所得稅資產及負債民國一〇三年度及一〇二年度遞延所得稅資產及負債之變動如下：

	採用權益法 認列之國外 投資收益	國外營運機構 財務報表換算 之兌換差額	其 他	合 計
遞延所得稅負債：				
民國103年1月1日	\$ 123,807	-	1,138	124,945
借記/(貸記)損益表	12,083	-	2,604	14,687
借記/(貸記)其他綜合損益	-	8,769	-	8,769
民國103年12月31日	<u>\$ 135,890</u>	<u>8,769</u>	<u>3,742</u>	<u>148,401</u>
民國102年1月1日	\$ 110,442	-	-	110,442
借記/(貸記)損益表	13,365	-	1,138	14,503
民國102年12月31日	<u>\$ 123,807</u>	<u>-</u>	<u>1,138</u>	<u>124,945</u>

鑫禾科技股份有限公司個體財務報告附註(續)

	確定福 利計畫	國外營運 機構財務 報表換算 之兌換 差 額	未實現 銷貨毛利	其 他	合 計
遞延所得稅資產：					
民國103年1月1日	\$ 115	5,310	29,002	517	34,944
(借記)/貸記損益表	(20)	-	1,868	158	2,006
(借記)/貸記其他綜合損益	(3)	(5,310)	-	-	(5,313)
民國103年12月31日	\$ <u>92</u>	<u>-</u>	<u>30,870</u>	<u>675</u>	<u>31,637</u>
民國102年1月1日	\$ -	10,135	29,663	1,207	41,005
(借記)/貸記損益表	(33)	-	(661)	(690)	(1,384)
(借記)/貸記其他綜合損益	154	(4,825)	-	-	(4,671)
其 他	(6)	-	-	-	(6)
民國102年12月31日	\$ <u>115</u>	<u>5,310</u>	<u>29,002</u>	<u>517</u>	<u>34,944</u>

3.本公司營利事業所得稅結算申報已奉稽徵機關核定至民國一〇〇年度。

4.本公司兩稅合一相關資訊如下：

	<u>103.12.31</u>	<u>102.12.31</u>
屬民國八十七年度以後之未分配盈餘	\$ <u>1,187,071</u>	<u>924,411</u>
可扣抵稅額帳戶餘額	\$ <u>120,127</u>	<u>97,449</u>
	<u>103年度(預計)</u>	<u>102年度(實際)</u>
對中華民國居住者盈餘分配之稅額扣抵比率	<u>15.00 %</u>	<u>14.00 %</u>

前述兩稅合一相關資訊係依據財政部民國一〇二年十月十七日台財稅第

10204562810號函規定處理之金額。

(九)資本及其他權益

民國一〇三年及一〇二年十二月三十一日，本公司額定股本總額均為1,000,000千元，每股面額10元，均為100,000千股。已發行股份均為普通股74,417千股。所有已發行股份之股款均已收取。

1.普通股股本

本公司民國一〇二年三月二十一日經董事會決議現金發行新股6,500千股，每股發行價格63.8元，減除發行成本後淨額為411,725千元。此項增資案業經金融監督管理委員會核准，並以民國一〇二年五月三十日為增資基準日，所有發行股份之股款均已收取，且相關法定登記程序已辦理完竣。

本公司民國一〇二年六月二十四日經股東常會決議，每股配發現金股利2元，計135,303千元，及以盈餘轉增資67,652千元，合計發行新股6,765千股，業已辦妥變更登記。

鑫禾科技股份有限公司個體財務報告附註(續)

2. 資本公積

本公司之資本公積均為普通股發行溢價所產生。依民國一〇一年一月修正之公司法規定，資本公積需優先填補虧損後，始得以已實現之資本公積轉作資本或發放現金股利。前項所稱之已實現資本公積，包括超過票面金額發行股票所得之溢額及受領贈與之所得。依發行人募集與發行有價證券處理準則規定，得撥充資本之資本公積，每年撥充之合計金額，不得超過實收資本額百分之十。

3. 保留盈餘

依本公司民國一〇三年六月二十四日修正後章程規定，年度總決算如有盈餘，依下列順序分派之：

- A. 提繳稅款；
- B. 彌補以往年度虧損；
- C. 提列百分之十法定盈餘公積，直至累積金額已達本公司資本總額為止；
- D. 視公司營運需要及法令規定提列或迴轉特別盈餘公積；
- E. 分配股東紅利，酌付董事及監察人酬勞及員工紅利；其分配基礎以年度總決算盈餘扣除第一款至第四款餘額，分派如下：董事及監察人酬勞不逾百分之一，員工紅利不低於百分之二；當年盈餘扣除上述項目後以不低於百分之十之盈餘分配股息及紅利，並得依公司發展情形連同以往年度未分配盈餘，由董事會擬定盈餘分配案，提請股東常會決議分派之。

前項員工紅利之分配以股票發放者，其對象得包括一定條件之從屬公司員工，該特定條件由董事會訂定之。

本公司將考量所處環境及成長階段，因應未來資金需求、財務結構、盈餘情形及平衡穩定之股利政策，將視資金需求及對每股盈餘之稀釋程度，適度採股票股利或現金股利方式發放，其中現金股利不低於發放股利總額之10%。

(1) 法定盈餘公積

依民國一〇一年一月修正之公司法規定，公司應就稅後純益提撥百分之十為法定盈餘公積，直至與資本總額相等為止。公司無虧損時，得經股東會決議，以法定盈餘公積發給新股或現金，惟以該項公積超過實收資本額百分之二十五之部分為限。

(2) 特別盈餘公積

依金管會民國一〇一年四月六日金管證發字第1010012865號令規定，本公司自民國一〇一年度通過股票上市案起，於分派可分配盈餘時，就當年度發生之帳列其他股東權益減項淨額，自當期損益與前期未分配盈餘提列相同數額之特別盈餘公積；屬前期累積之其他股東權益減項金額，則自前期未分配盈餘補提列特別

鑫禾科技股份有限公司個體財務報告附註(續)

盈餘公積不得分派。嗣後其他股東權益減項數額有迴轉時，得就迴轉部份分派盈餘。截至民國一〇三年及一〇二年十二月三十一日該特別盈餘公積餘額分別為26,704千元及50,262千元。

(3) 盈餘分配

A. 本公司員工紅利及董事及監察人酬勞估列金額列示如下，係以本公司截至各該段期間止之稅後淨利扣除10%法定盈餘公積，及依證券交易法提列或迴轉特別盈餘公積後之餘額，乘上本公司管理階層擬議之員工紅利及董監事酬勞分配比例，列報為各該段期間之營業成本或營業費用。若次年度通過發布財務報告日後有變動，則依會計估計變動處理，將該變動之影響認列為次年度損益。如股東會決議採股票發放員工紅利，股票紅利之股數計算基礎係依據股東會決議日前一日收盤價並考量除權除息之影響。

	103年度	102年度
員工紅利	\$ 35,873	28,390
董事及監察人酬勞	3,826	3,028

B. 本公司民國一〇三年六月二十四日及民國一〇二年六月二十四日股東常會決議民國一〇二年度及一〇一年度盈餘分配案，有關分派之員工紅利、董監酬勞及股東股利如下：

	102年度	101年度
員工紅利—現金紅利	\$ 28,390	25,622
董監酬勞	3,028	2,733
	\$ 31,418	28,355
分派股利：		
現金	\$ 223,252	135,303
股票	-	67,652
	\$ 223,252	202,955

上述盈餘分配情形與本公司民國一〇二年度及一〇一年度財務報告估列數並無差異。民國一〇三年度之員工紅利、董事監察人酬勞及分派予股東之股利，尚待董事會擬議及股東會決議，相關資訊可俟相關會議召開後，至公開資訊觀測站查詢，若嗣後股東會決議實際配發金額與估列數有差異時，則列為民國一〇四年度之損益。

鑫禾科技股份有限公司個體財務報告附註(續)

(十)每股盈餘

本公司基本每股盈餘及稀釋每股盈餘之計算如下：

	<u>103年度</u>	<u>102年度</u>
基本每股盈餘：		
歸屬於本公司普通股權益持有人之淨利	\$ <u>501,780</u>	<u>394,413</u>
普通股加權平均流通在外股數(千股)	<u>74,417</u>	<u>71,479</u>
基本每股盈餘(元)	\$ <u>6.74</u>	<u>5.52</u>
稀釋每股盈餘：		
歸屬於本公司普通股權益持有人之淨利		
(調整稀釋性潛在普通股影響數後)	\$ <u>501,780</u>	<u>394,413</u>
普通股加權平均流通在外股數(千股)	74,417	71,479
具稀釋作用之潛在普通股之影響(千股)		
員工股票紅利之影響	<u>826</u>	<u>680</u>
普通股加權平均流通在外股數(千股)		
(調整稀釋性潛在普通股影響數後)	<u>75,243</u>	<u>72,159</u>
稀釋每股盈餘(元)	\$ <u>6.67</u>	<u>5.46</u>

(十一)金融工具

1.金融工具之種類

(1)金融資產

	<u>103.12.31</u>	<u>102.12.31</u>
現金及約當現金	\$ 983,440	1,027,442
應收票據	740	2,873
應收帳款淨額	101,239	27,522
應收帳款－關係人	7,768	50,574
其他應收款－關係人	1,434	786
其他金融資產－流動	1,868	1,992
存出保證金	<u>1,331</u>	<u>1,532</u>
	\$ <u>1,097,820</u>	<u>1,112,721</u>

(2)金融負債

應付帳款	\$ 26,143	48,497
應付帳款－關係人	51,053	1,294
其他應付款	114,677	91,931
當期所得稅負債	<u>62,501</u>	<u>38,371</u>
	\$ <u>254,374</u>	<u>180,093</u>

鑫禾科技股份有限公司個體財務報告附註(續)

2. 信用風險

(1) 信用風險之暴險

金融資產之帳面金額代表最大信用暴險金額。民國一〇三年及一〇二年十二月三十一日之最大信用暴險金額分別為1,097,820千元及1,112,721千元。

(2) 信用風險集中情況

本公司之客戶集中在電腦產業客戶群，為減低應收帳款信用風險，本公司持續評估客戶之財務狀況。民國一〇三年及一〇二年十二月三十一日，應收帳款餘額分別有87%及62%由一家主要客戶組成，使本公司有信用風險顯著集中之情形。

3. 流動性風險

下表為金融負債之合約到期日，不包含估計利息之影響。

	帳面金額	合 約			
		現金流量	1年以內	1-2年	超過2年
103年12月31日					
非衍生金融負債					
應付帳款	\$ 26,143	(26,143)	(26,143)	-	-
應付帳款－關係人	51,053	(51,053)	(51,053)	-	-
當期所得稅負債	62,501	(62,501)	(62,501)	-	-
其他應付款	36,785	(36,785)	(36,785)	-	-
	<u>\$ 176,482</u>	<u>(176,482)</u>	<u>(176,482)</u>	<u>-</u>	<u>-</u>
102年12月31日					
非衍生金融負債					
應付帳款	\$ 48,497	(48,497)	(48,497)	-	-
應付帳款－關係人	1,294	(1,294)	(1,294)	-	-
當期所得稅負債	38,371	(38,371)	(38,371)	-	-
其他應付款	22,823	(22,823)	(22,823)	-	-
	<u>\$ 110,985</u>	<u>(110,985)</u>	<u>(110,985)</u>	<u>-</u>	<u>-</u>

本公司並不預期到期日分析之現金流量發生時點會顯著提早，或實際金額會有顯著不同。

4. 匯率風險

(1) 匯率風險之暴險

本公司暴露於重大外幣匯率風險之金融資產及負債如下：

外幣單位：千元

	103.12.31			102.12.31		
	外幣	匯率	新台幣	外幣	匯率	新台幣
金融資產						
貨幣性項目						
美金	\$ 18,317	美金/台幣 =31.65	579,748	7,247	美金/台幣 =29.805	216,001

鑫禾科技股份有限公司個體財務報告附註(續)

(2) 敏感性分析

本公司之匯率風險主要來自於以外幣計價之現金及銀行存款、應收帳款、其他應收款、應付帳款及其他應付款等，於換算時產生外幣兌換損益。於民國一〇三年及一〇二年十二月三十一日當外幣相對於新台幣貶值或升值5%，而其他所有因素維持不變之情況下，民國一〇三年度及一〇二年度之稅前淨利將分別減少或增加28,987千元及10,800千元，兩期分析係採用相同基礎。

4. 利率分析

本公司之金融資產及金融負債利率暴險於本附註之流動性風險管理中說明。

下列敏感度分析係依衍生及非衍生工具於報導日之利率暴險而決定。對於浮動利率負債，其分析方式係假設報導日流通在外之負債金額於整年度皆流通在外。本公司內部向主要管理階層報告利率時所使用之變動率為利率增加或減少一碼，此亦代表管理階層對利率之合理可能變動範圍之評估。

本公司民國一〇三年及一〇二年十二月三十一日均無借款，故若利率增加或減少一碼，在所有其他變數維持不變之情況下，對本公司民國一〇三年度及一〇二年度之稅前淨利並無影響。

5. 公允價值

(1) 公允價值與帳面金額

本公司之管理階層認為本公司以攤銷後成本衡量之金融資產及金融負債於本個體財務報告中，其帳面金額皆趨近於其公允價值。

(2) 衡量公允價值所採用之評價技術及假設

本公司對金融資產及金融負債之公允價值，係依照以現金流量折現分析為基礎之一般公認定價模式決定。

(十二) 財務風險管理

1. 概要

本公司因金融工具之使用而暴露於下列風險：

(1) 信用風險

(2) 流動性風險

(3) 市場風險

本附註表達本公司上述各項風險之暴險資訊、本公司衡量及管理風險之目標、政策及程序。進一步量化揭露請詳個體財務報告各該附註。

2. 風險管理架構

本公司之風險管理政策之建置係為辨認及分析本公司所面臨之風險，及設定適當風險限額及控制，並監督風險及風險限額之遵循。風險管理政策及系統係定期覆核以反映市場情況及本公司運作之變化。本公司透過訓練、管理準則及作業程序，以發展有紀律且具建設性之控制環境，使所有員工了解其角色及義務。

鑫禾科技股份有限公司個體財務報告附註(續)

本公司透過衍生金融工具規避暴險，以減輕該等風險之影響。衍生金融工具之運用受本公司董事會通過之政策所規範，其為匯率風險、利率風險、信用風險、衍生金融工具與非衍生金融工具之運用以及剩餘流動資金之投資之書面原則。內部稽核人員持續地針對政策之遵循與暴險額度進行覆核。本公司並未以投機為目的進行金融工具（包括衍生金融工具）之交易。

3.信用風險

信用風險係本公司因客戶或金融工具之交易方無法履行合約義務而產生財務損失之風險，主要來自於本公司應收客戶之帳款及投資。

(1)應收帳款及其他應收款

本公司已建立授信政策，依該政策本公司在給予標準之付款及運送條件及條款前，須針對每一客戶個別分析其信用評等。本公司之覆核包含若可得外部之評等及在某些情況下可取得銀行之照會。未符合集團基準信用評等之客戶僅得以預收基礎與本公司進行交易。

本公司之信用風險暴險主要受每一客戶個別狀況影響。惟管理階層亦考量本公司客戶基礎之統計資料，包括客戶所屬產業及國家之違約風險，因這些因素可能會影響信用風險。本公司之客戶集中在電腦產業客戶群，為減低應收帳款信用風險，本公司持續地評估客戶之財務狀況，必要時會要求對方提供擔保或保證。本公司仍定期評估應收帳款回收之可能性並提列備抵呆帳。

在監控客戶之信用風險時，係依據客戶之信用特性予以分組，包括客戶之信譽、地區別、產業別、帳齡、到期日及先前已存在財務困難之情形。本公司之應收帳款及其他應收款之主要對象為知名企業。

本公司設置有備抵呆帳帳戶以反映對應收帳款及其他應收款發生損失之估計。備抵帳戶主要組成部分包含了與個別重大暴險相關之特定損失組成部分，及為了相似資產群組之已發生但尚未辨認之損失所建立之組合損失組成部分。組合損失備抵帳戶係根據相似金融資產之歷史付款統計資料決定。

(2)投 資

銀行存款及其他金融工具之信用風險，係由本公司財務部門衡量並監控。由於本公司之交易對象及履約他方均係信用良好之銀行及具投資等級以上之金融機構，無重大之履約疑慮，故無重大之信用風險。

(3)保 證

本公司政策規定僅能提供財務保證予子公司及有業務往來之交易對象。截至民國一〇三年及一〇二年十二月三十一日，本公司對子公司背書保證資訊請詳附註十三(一)2。

鑫禾科技股份有限公司個體財務報告附註(續)

4.流動性風險

本公司係透過管理及維持足夠部位之現金及約當現金以支應本公司營運並減輕現金流量波動之影響。本公司管理階層監督銀行融資額度使用狀況並確保借款合同條款之遵循。

銀行借款為本公司流動資金來源之一。民國一〇三年及一〇二年十二月三十一日，本公司未動用之短期銀行融資額度分別為180,000千元及373,733千元。

5.市場風險

市場風險係指因市價格變動，如匯率及利率變動，而影響本公司之收益或所持有金融工具價值之風險。市場風險管理之目標係管控市場風險之暴險程度在可承受範圍內，並將投資報酬最佳化。

(1)匯率風險

本公司暴露於非以功能性貨幣計價之銷售、採購及借款交易所產生之匯率風險。交易主要之計價貨幣有新台幣及美金。

(2)利率風險

本公司尚未動用借款借入資金，因而未產生現金流量風險。

(十三)資本管理

本公司基於現行營運產業特性及未來公司發展情形，並且考量外部環境變動等因素，規劃本公司未來期間所需之營運資金、研究發展費用及股利支出等需求，保障合併公司能繼續營運，回饋股東且同時兼顧其他利益關係人之利益，並維持最佳資本結構以長遠提升股東價值。

為了維持或調整資本結構，本公司可能會調整支付予股東之股利或發行新股。

本公司透過定期審核資產負債比例對資金進行監控。本公司之資本為資產負債表所列示之「權益總計」，亦等於資產總計減負債總計。

民國一〇三年及一〇二年十二月三十一日本公司之資產負債比例如下：

	<u>103.12.31</u>	<u>102.12.31</u>
負債總計	\$ 403,482	305,879
資產總計	3,058,198	2,613,319
負債比例	13 %	12 %

鑫禾科技股份有限公司個體財務報告附註(續)

七、關係人交易

(一)母子公司間關係

本公司之子公司明細如下：

	設立地	業主權益(持股%)	
		103.12.31	102.12.31
Million On International Co., Ltd. (MOI)	汶萊	100 %	100 %
Profit Earn International Co., Ltd. (Profit)	汶萊	100 %	100 %
Sinher (H.K.) Limited.	香港	100 %	100 %
Cingher (H.K.) Limited.	香港	100 %	100 %
Great Info International Co., Ltd. (Great Info)	汶萊	100 %	100 %
Top Trading Group Limited. (Top Trading)	汶萊	100 %	100 %
昆山萬禾精密電子有限公司 (昆山萬禾)	中國大陸	100 %	100 %
重慶雙禾科技有限公司(重慶雙禾)	中國大陸	100 %	100 %

(二)母公司與最終控制者

本公司為本公司及本公司之子公司之最終控制者。

(三)與關係人間之重大交易事項

1.營業收入

本公司對關係人之重大銷售金額如下：

	103年度	102年度
子公司	\$ <u>840,914</u>	<u>754,947</u>

本公司銷售原物料予子公司。本公司對關係人之銷售價格係依其成本加成，收款條件為月結90天，惟必要時視其資金需求收款。關係人間之應收款項並未收受擔保品，且經評估後無須提列呆帳費用。

2.進 貨

本公司向關係人進貨金額如下：

	103年度	102年度
子公司	\$ <u>103,289</u>	<u>1,312</u>

本公司對關係人之進貨價格為成品最終售價減除特定比例，付款條件視其資金需求付款。

鑫禾科技股份有限公司個體財務報告附註(續)

3.應收關係人帳款

本公司應收關係人帳款明細如下：

	<u>103.12.31</u>	<u>102.12.31</u>
子公司	\$ <u>7,768</u>	<u>50,574</u>

4.應付關係人帳款

本公司應付關係人帳款明細如下：

	<u>103.12.31</u>	<u>102.12.31</u>
子公司	\$ <u>51,053</u>	<u>1,294</u>

5.財產交易

本公司於民國一〇三年度及一〇二年度出售固定資產及代採購固定資產予子公司，出售價款分別為2,310千元及1,071千元，出售利益分別為936千元及272千元，帳列營業外收入項下。截至民國一〇三年及一〇二年十二月三十一日止，累積尚未收回款項分別為1,434千元及786千元，帳列其他應收款－關係人項下。

本公司於民國一〇三年度及一〇二年度向其他關係人購進治具及耗材等，價款分別為13,015千元及11,680千元，帳列營業成本及研究發展費用，截至民國一〇三年及一〇二年十二月三十一日止，尚未支付款項分別為4,368千元及4,763千元，帳列其他應付款項下。

6.背書保證(單位：美金千元)

截至民國一〇三年及一〇二年十二月三十一日止，本公司為子公司背書保證實際動支金額明細如下：

	<u>103.12.31</u>	<u>102.12.31</u>
子公司	USD <u>5,000</u>	<u>12,700</u>

7.租 賃

本公司向其他關係人承租辦公室，租金按月支付，民國一〇三年度及一〇二年度租金支出均為914千元。截至民國一〇三年及一〇二年十二月三十一日止，上述價款業已全數付訖。

(四)主要管理階層人員薪酬

主要管理階層人員報酬包括：

	<u>103年度</u>	<u>102年度</u>
短期員工福利	\$ 18,453	17,988
退職後福利	<u>386</u>	<u>381</u>
	<u>\$ 18,839</u>	<u>18,369</u>

八、質押之資產：無。

鑫禾科技股份有限公司個體財務報告附註(續)

九、重大或有負債及未認列之合約承諾

(一)本公司因租賃辦公室所簽訂之營業租賃合約，未來年度應付租金明細詳附註六(六)。

(二)本公司提供保證之情形，請參見附註七及十三。

(三)重大未認列之合約承諾：

截至民國一〇三年及一〇二年十二月三十一日止，本公司已採購尚未到期支付之重大機器設備款等為75,757千元及13,995千元。

十、重大之災害損失：無。

十一、重大之期後事項：無。

十二、其他

(一)員工福利、折舊、折耗及攤銷費用功能別彙總如下：

功 能 別 性 質 別	103年度			102年度		
	屬於營業 成本者	屬於營業 費用者	合 計	屬於營業 成本者	屬於營業 費用者	合 計
員工福利費用						
薪資費用	77,248	88,681	165,929	63,998	85,401	149,399
勞健保費用	4,951	6,292	11,243	4,800	5,067	9,867
退休金費用	2,084	2,630	4,714	2,104	2,672	4,776
其他員工福利費用	3,079	1,886	4,965	3,258	1,808	5,066
折舊費用	35,330	1,206	36,536	32,549	1,338	33,887
攤銷費用	-	1,998	1,998	398	3,477	3,875

本公司民國一〇三年度及一〇二年度員工人數分別為186人及176人。

十三、附註揭露事項

(一)重大交易事項相關資訊

民國一〇三年度度本公司依證券發行人財務報告編製準則之規定，應再揭露之重大交易事項相關資訊如下：

1. 資金貸與他人：

外幣單位：千元

編號	貸出資金 之公司	貸與 對象	往來 科目	是否 為關 係人	本期最 高金額	期末 餘額	實際動 支金額	利率 區間	資金 貸與 性質	業務往 來金額	有短期融 通資金必 要之原因	提列備 抵呆帳 金額	擔 保 品		對個別對象 資金貸與 限額(註1)	資金貸與 總限額 (註1)
													名稱	價值		
1	昆山萬禾	重慶雙禾	其他應 收款	是	93,103 (RMB\$18,000)	-	-	-	短期資金 融通	-	營運週轉	-	-	-	189,728	379,457

註1：依據昆山萬禾「資金貸與他人作業程序」，總貸與金額以不超過貸放時該公司淨值的百分之四十為限。與該公司有業務往來之公司或行號，個別貸與金額以不超過雙方間業務往來金額為限。所稱業務往來金額係指雙方間進貨或銷貨金額孰高者。有短期融通資金必要之公司或行號，個別貸與金額以不超過該公司淨值百分之二十為限。

註2：係以財務報導結束日之匯率換算為新台幣。

鑫禾科技股份有限公司個體財務報告附註(續)

2. 為他人背書保證：

外幣單位：千元

編號	背書保證者公司名稱	被背書保證對象		對單一企業背書保證限額	本期最高背書保證餘額	期末背書保證餘額	實際動支金額	以財產擔保之背書保證金額	累計背書保證金額佔最近期財務報表淨值之比率	背書保證最高限額(註1)	屬母公司對子公司背書保證	屬子公司對母公司背書保證	屬對大陸地區背書保證
		公司名稱	關係										
0	本公司	昆山萬禾	註3	796,414	474,750	443,100	63,300	-	16.69 %	1,327,358	Y	-	Y
0	"	重慶雙禾	註3	796,414	443,100	443,100	94,950	-	16.69 %	1,327,358	Y	-	Y
1	昆山萬禾	重慶雙禾	註3	284,593	7,759	-	-	-	- %	474,322	-	-	Y

註1：本公司對單一企業背書保證之限額以不超過本公司最近期財務報表淨值之百分之三十為限；對外背書保證總額以不超過本公司最近期財務報表淨值百分之五十為限；與本公司有業務往來者，對個別對象資金融通不得超過與本公司最近一個會計年度或當年度預計業務往來金額之百分之三十，並應與本公司已為該公司背書保證金額合併計算。

註2：昆山萬禾對單一企業背書保證之限額以不超過昆山萬禾最近期財務報表淨值之百分之三十為限；對外背書保證總額以不超過昆山萬禾最近期財務報表淨值百分之五十為限；與昆山萬禾有業務往來者，對個別對象資金融通不得超過與昆山萬禾最近一個會計年度或當年度預計業務往來金額之百分之二十，並應與昆山萬禾已為該公司背書保證金額合併計算。

註3：母公司與子公司持有普通股股權合併計算超過百分之五十之被投資公司。

3. 期末持有有價證券情形(不包含投資子公司、關聯企業及合資控制部分)：無。

4. 累積買進或賣出同一有價證券之金額達新台幣三億元或實收資本額百分之二十以上：無。

5. 取得不動產之金額達新台幣三億元或實收資本額百分之二十以上：

外幣單位：千元

取得之公司	財產名稱	交易日或事實發生日	交易金額	價款支付情形	交易對象	關係	交易對象為關係人者，其首次移轉資料			價格決定之參考依據	取得目的及使用情形	其他約定事項	
							所有人	與發行人之關係	移轉日期				
鑫禾	土地及建築物	103.7.3	260,000 (註1)	已支付 250,000	日觀實業股份有限公司	非公司關係人				-	註2	營運所需之辦公室及廠房	無

註1：含營業稅4,086千元。

註2：價格參酌中華不動產估價師聯合事務所出具之估價報告書。

6. 處分不動產之金額達新台幣三億元或實收資本額百分之二十以上：無。

7. 與關係人進、銷貨之金額達新台幣一億元或實收資本額百分之二十以上者：

進(銷)貨之公司	交易對象	關係	交易情形			交易條件與一般交易不同之情形及原因		應收(付)票據、帳款		備註	
			進(銷)貨	金額	佔總進(銷)貨之比率	授信期間	單價	授信期間	餘額		佔總應收(付)票據、帳款之比率
本公司	Great Info.	100%持股之孫公司	(銷貨)	(840,914)	(84) %	月結90天，惟必要時視資金需求收款	按成本加成計價	一般外銷120-150天	7,768	7 %	
Great Info	昆山萬禾	最終母公司相同	(銷貨)	(570,088)	(65) %	"	"	"	234,002	59 %	
"	重慶雙禾	"	"	(313,213)	(35) %	"	"	"	162,784	41 %	
"	本公司	母公司	進貨	840,914	99 %	"	"	"	(7,768)	(100) %	
昆山萬禾	Great Info.	最終母公司相同	"	570,088	59 %	"	"	"	(234,002)	(73) %	
"	重慶雙禾	"	(銷貨)	(204,624)	(12) %	"	"	一般進貨90~120天 一般外銷120-150天	130,217	18 %	
"	Top Trading	"	"	(134,309)	(8) %	"	"	"	84,286	12 %	
重慶雙禾	Great Info	"	"	313,213	48 %	"	"	"	(162,784)	(46) %	
"	昆山萬禾	"	"	204,624	30 %	"	"	"	(130,217)	(37) %	
Top Trading	昆山萬禾	"	進貨	134,309	100 %	"	"	"	(84,286)	100 %	

8. 應收關係人款項達新台幣一億元或實收資本額百分之二十以上：

帳列應收款項之公司	交易對象名稱	關係	應收關係人款項餘額	週轉率	逾期應收關係人款項		應收關係人款項期後收回金額(註1)	提列備抵呆帳金額	備註
					金額	處理方式			
Great Info	昆山萬禾	最終母公司相同	234,002	2.32	-	-	47,074	-	
"	重慶雙禾	"	162,784	2.02	-	-	40,384	-	
昆山萬禾	"	"	130,217	1.89	-	-	36,953	-	

註1：係截至報導日之資料。

鑫禾科技股份有限公司個體財務報告附註(續)

9.從事衍生性商品交易：

金融商品	名目本金	交易日	到期日	約定匯率 /利率	公平價值	信用風險
昆山萬禾：						
預售遠期外匯合約	USD1,500 千元	103.1.16	104.1.19	USD/RMB 6.0759	(1,022)	-

(二)轉投資事業相關資訊：

本公司之轉投資事業資訊如下(不包含大陸被投資公司)：

外幣單位：千元

投資公司 名稱	被投資 公司名稱	所在地區	主要營 業項目	原始投資金額		期 末 持 有		帳面金額	被投資公司 本期(損)益	本期認列之 投資(損)益	備註
				本期期末	上期期末	股數	比率				
本公司	MOI	汶萊	一般投資業	\$ 590,418	590,418	19,800,000	100%	1,289,805	25,184	26,063	子公司
"	Profit	汶萊	"	-	-	-	100%	165,191	45,016	45,016	"
	合計			\$ 590,418	590,418			1,454,996		71,079	
MOI	Sinher (H.K.)	香港	一般投資業	\$ 319,176	319,176	10,600,000	100%	951,881	15,013	15,013	孫公司
"	Limited		"	(USD10,600)	(USD10,600)			(USD30,075)	(USD495)	(USD495)	
"	Cingher (H.K.)	香港	"	271,242	271,242	9,200,000	100%	323,370	10,172	10,172	"
"	Limited		"	(USD9,200)	(USD9,200)			(USD10,217)	(USD336)	(USD336)	
	合計			\$ 590,418	590,418			1,275,251		25,185	
Profit	Great Info	汶萊	樞紐組件之銷售	USD -	USD -	-	100%	131,876	13,116	13,116	"
"	Top Trading	汶萊	樞紐組件之銷售	USD -	USD -	-	100%	(USD4,167)	(USD433)	(USD433)	"
								33,315	31,900	31,900	"
								(USD1,053)	(USD1,053)	(USD1,053)	"
								165,191		45,016	"

(三)大陸投資資訊：

1.轉投資大陸地區之事業相關資訊：

外幣單位：千元

大陸被投資 公司名稱	主要營業 項目	實收 資本額	投資 方式	本期期初自 台灣匯出累 積投資金額	本期匯出或 收回投資金額		本期期末自 台灣匯出累 積投資金額	被投資 公司本 期損益	本公司直接 或間接投資 之持股比例	本期認 列投資 損益	期末投 資帳面 價值(註3)	截至本期 止已匯回 投資收益
					匯出	收回						
昆山萬禾	樞紐組件之 製造及銷售	319,176 (USD10,600)	註1及 4	319,176 (USD10,600)	-	-	319,176 (USD10,600)	15,014 (USD495)	100.00%	15,014 (USD495)	951,803 (USD30,073)	-
重慶雙禾	"	271,242 (USD9,200)	註1及 5	271,242 (USD9,200)	-	-	271,242 (USD9,200)	10,173 (USD336)	100.00%	10,173 (USD336)	323,349 (USD10,216)	-

註1：透過第三地區投資設立公司再投資大陸公司。

註2：投資收益認列基礎係依據被投資公司經台灣母公司簽證會計師查核之財務報表計列，以民國一〇三年度平均匯率換算為新台幣。

註3：係以財務報導結束日之匯率換算為新台幣。

註4：係透過Million On International Co.,Ltd及Sinher (H.K.) Limited再投資大陸地區。

註5：係透過Million On International Co.,Ltd及Cingher (H.K.) Limited再投資大陸地區。

2.轉投資大陸地區限額

公司名稱	本期期末累計自台灣匯出 赴大陸地區投資金額	經濟部投審會核准 投資金額	依經濟部投審會規定 赴大陸地區投資限額
本公司	590,418 (USD19,800千元)	590,418 (USD19,800千元)	1,592,830

3.重大交易事項：

本公司民國一〇三年度與大陸被投資公司直接或間接之重大交易事項(於編製合併報告時業已沖銷)，請詳「重大交易事項相關資訊」之說明。

十四、部門資訊

請詳民國一〇三年度合併財務報告。

鑫禾科技股份有限公司



董事長兼總經理：蘇鴻

